廣州民國日報

許可證審字第六十一號

社址廣州市光復中路七十九號

有線電掛號柒捌弍伍　無線電掛號式肆捌〇

編輯部自動電話壹壹捌式〇　經理部自動電話壹〇陸柒伍

第拾叁年　第叁柒壹陸號

今日出紙肆大張零售小洋伍分

總理遺囑

余致力國民革命凡四十年其目的在求中國之自由平等積四十年之經驗深知欲達到此目的必須喚起民衆及聯合世界上以平等待我之民族共同奮鬥現在革命尚未成功凡我同志務須依照余所著建國方略建國大綱三民主義及第一次全國代表大會宣言繼續努力以求貫澈最近主張開國民會議及廢除不平等條約尤須於最短期間促其實現是所至囑

本報價目（郵費在內）

	本市	國內日本朝鮮	外洋	香港澳門
一月	一元二毫	一元四毫	四元五毫	三元
半年	六元二毫	七元八毫	二十六元	十八元
全年	十二元	十五元	五十二元	三十六元

今日新聞提要

俄人士引領以待艾登（一張二版）

愛文諾答我代表質問（一張三版）

今日紀念革命諸先烈（一張四版）

鄒魯痛闢土肥原談話（二張二版）

金聲

今天獨家重影

粵劇泰斗 薛覺先　南國佳人 唐雪卿　夫婦合演

天一港廠出品　全部粵語　對白　粵曲　歌唱　偉構

今天乃黃花節紀念　日場停影　夜場照常

紅玫瑰

（原名毒玫瑰）

注意　城內觀衆定券請就近向永漢北路美華書局金聲戲院售券部接洽　電話一二零七九！

後天重影 ● 驚天動地轟動全球無敵大名片

埃及女皇

雖屬重影勢必擠擁　今天開始提前定券

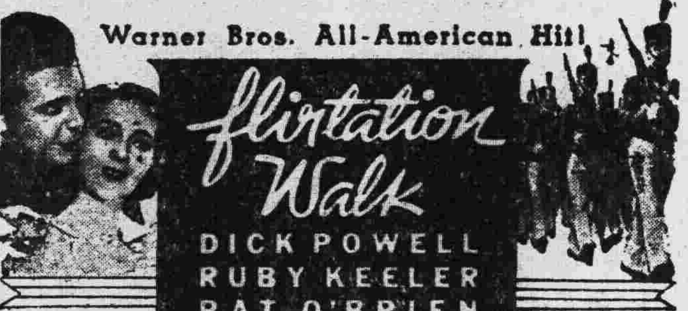

明珠 永漢 兩大戲院

昨日兩院場場擠擁

即日仍影

混拿公司空前僅有軍事化歌舞大名片　七重天導演法蘭波西治最新之大貢獻

月媚花嬌

草裙艷舞別具妙趣　月下情歌異樣溫柔

美國艦隊與檀香山砲台作戰　空軍襲擊及高射砲防禦情形

一是日為黃花節日場停映夜場照常放映一

『脂粉將軍』演唱『調情艷舞』

四十二街男女主角　迪保維路・露比基拉　雙星合演

許可証巨字七十二

凡是歌舞片要認真溫拿老牌庶不致悞

海灘之上，月光之下，數百夏威夷美女表演草裙舞。軍校之內，廣場之中，千餘陸軍大學生舉行分列式。

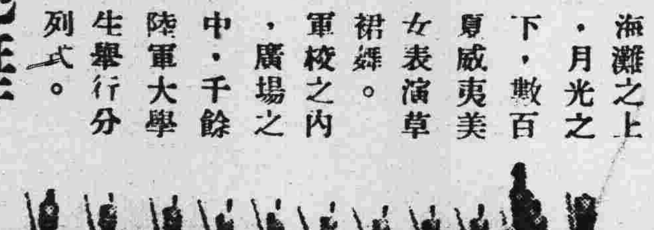

明德社通告

查本社招考輪迴講師所有初試各科試卷業經審閱完畢茲將初選人員姓名榜列如後希各於四月一日上午十時來社聽候覆試可也特此通告

▲計開▼

李軍俠　周叡　梁樂天　周鍾嶽　王映樓　謝德潛　麥秀歧　黃興謨　鄧倬　劉奉璋　馮伯壙　梁珠川　馮星帆　陳恩成　陳謙　鄺鶚摶　陳榮楷　何海寧　關紓　陳讜言　袁守璵　楊棣棠　何乃治　龍鑫聚　徐德修　關文淵　王桂琦　劉德隅　陳熙　趙鎮安

正社長陳維周　副社長陳玉崑

中華民國二十四年三月二十四日

家庭英文教師

茲有某君新由美國遊學歸來擬於業餘之暇教授英文凡初學或欲補習以求深造者請函告中華中路絨線街民興里二號二樓胡宅當即赴尊府面商

新國民大德兩院今天映泰山之子

眞野人記三集大結局

此集述眞野人記之泰山，重返森林，打救愛子，殺退奸人，大顯神威，確是好看，為前集未有之奇觀！

中國國民黨中央執行委員會西南執行部 國民政府西南政務委員會 通告 行字第2911號

為通告事查四月一日為四月份第一星期一日茲定於是日上午九時在中山紀念堂聯合舉行總理紀念週仰市內各級黨政軍警機關全體人員及學校民衆團體各派代表二人依時前往參加為要右通告

廣州市內各級黨政軍警機關民衆團體學校注意

一，各級黨政軍警機關人員民衆團體學校代表出席証章由西南執行部從新頒發入場時須懸於衿頭以資識別從前所發各種出席証章一律無效

二，無須簽到隨到隨進但須依照所規定之座位號數對照出席証章號數就坐各機關所派定糾察員須負責糾察各該機關及其所轄之團體或學校之席次是否係各該本人就坐以維秩序

三，會場內不得散發印刷品

四，出席人員須嚴守時間秩序不得遲到早退

廣東建設廳肥田料廠籌備處招投新蔴包廣告

本處現需用新蔴包壹萬個定於四月九日下午二時在建設廳二樓會客廳當衆開投如有欲投承此項蔴包者請即到東山沙地本處取閱章程貨辦屆時競投可也

廣東軍事政治學校佈告

此次失業軍官考試定于本月卅日在本校榜示四月二日上午九時來校口試四日再行榜示十一日入校編隊其餘體格及初試不及格者由四月一日起至六日止每日上午九時至下午四時來校領回証書可也此佈

培正中學校學生為建築圖書館演劇籌款

公演名劇香稻米兩晚

（日期）三月廿九三十日

（地點）培正中學校青年會禮堂

（售券處）永漢路共和書局　東山中山攝影社

（券價）普通券一元　學生券六毫

日語專修班招生

本屆定四月八日（星期一）開課有志者請到廣大路二巷三號三樓閱章報名可也

關德寅

廣州中山學會籌備會通告

茲定于三月卅一日正午在文明路中山大學附小禮堂舉行會員大會并選舉董事凡我會員屆時務希携帶本人登記証及學生証出席為盼

廣東軍事政治學校佈告

凡入校受訓練之政訓人員一律限於本月三十一日下午六時以前到校編隊逾期作為放棄特此佈告

廣東救護調劑學校招生（夜班）

本校現因求學者衆特增招男女新生一班　收費廉　▲成功速　欲利用夜間餘暇研究實用職業科學者速閱章報名　▲膳宿俱備　▲校址廣大路

紹興公會緊要通告

本會第一次會員大會擬於四月十四日舉行現以各項手續經已完竣呈奉市黨部核准於三月卅一日星期日上午十時假座中華北路民衆教育館開會選舉職員討論各種會務進行是日備具茶點麪食各已登記會員務希於卅日前携帶會費收據來會領取會證憑證出席選舉共策進行如有提案仍希於會期前三日送會以便提出討論萬勿放棄為幸此告

省立女師招商承拆舊禮堂材料

本校定民廿四年四月一日下午二時在蓮塘路本校當衆開投欲承拆者希先期來本校總務部取閱章程屆時競投可也

第一集團軍總司令部總醫院招商承造鐵床廣告

本院招商承投留醫傷病官兵睡眠鐵床計高級長官鐵床四張普通長官鐵床壹百伍拾張士兵鐵床捌百張活動繃架床伍拾張定四月壹日上午十二時在本院（學宮街）公開投承有意承造者希先來院取閱章程即幷備押標銀伍百元到院競投可也此佈

女醫師蘇儀貞

日本東京醫學專門學校畢業前廣東博愛醫院女醫師專醫婦女一切內病衛生局核驗三十六號兼售節制生育法一書

診所海味街廿八號

廣州市自來水管理處招投工程

增步舊水廠修理小蒸汽泵小烟筒先經呈奉市府核准於三月十四日開投惟是日投案不成茲定期三月三十日下午二時在市府再行招投有意承辦者希先期來處取閱章程圖則屆時前往投票可也

廣州市自來水管理處招投工程

查由西村省一中橋脚接駁四吋水管至西村總醫院門前一案現奉市府指令辦理茲定期四月四日下午二時在市府當衆開投價低者得如有願承造前項工程者希先期來處取閱章程圖則屆時携同按票銀二百元收據到市府競投可也

國立中山大學第一醫院啓事

本院現新聘德國耶拿大學醫科教授傅韋爾博士為產婦科主任傅博士係德國有名產婦科專家曾任德國耶拿大學醫院產婦科主任多年醫術精深經驗宏富用登報端俾患者蒞院求治焉

院址：廣州市百子路

國立中山大學招投建築石牌新校教職員及男女生宿舍工程

本校現定四月二日（星期二）下午二時在文明路本校大禮堂開投建築石牌新校教職員宿舍壹座男女生宿舍各壹座等工程有意投承者希於期前携同押圖銀每類伍元到庶務部領閱圖則章程屆時依章來校競投可也

公祭黃花岡烈士時間

三月廿九日為辛亥三月廿九廣州革命諸先烈殉難廿四週年紀念之期本會經請第一集團軍憲兵司令部公安局公用局童軍機器總工會及總司令部總醫院市立中大光華柔濟等醫院在惠愛路及東郊以至墳場一帶担任糾察救護各事并在執信學校設立先烈遺跡陳列處以資觀感外至公祭時間則定午前十時為各界代表致祭其餘團體個人隨到隨祭請各界依時派出代表先到墳場東便招待處集合聯赴拜台行禮為荷

廿四、三、廿六、

廣州革命烈士墳祠園林管理委員會啓

第五期檢定合格中學訓育主任黨義教師注意

廣東省訓育人員黨義教師檢定委員會通告　通字第二十六號

查本會辦理第五期高初中訓育主任黨義教師之檢定經將所有合格人員姓名公佈在案現檢定合格證書亦經辦妥自應發給以資證明為此通告仰各檢定合格人員於四月一日起至三十日止來會領取為要

右通告

中華民國二十四年三月二十五日

常務委員溫仲琦

聲請檢定訓育主任黨義教師者注意

廣東省訓育人員黨義教師檢定委員會通告　通字第二十七號

查本會辦理第五期中學訓育主任黨義教師之檢定經將聲請檢定人員所繳文件審查完竣亟應發還以清手續為此通告各聲請人員仰於四月一日起至二十日止携帶原發收據來會領回為要

右通告

中華民國二十四年三月二十五日

常務委員溫仲琦

實學通藝館

輔助兒童教育
為兒童服務
慶祝兒童節
將一千多種兒童教育玩具減價犧牲舉行

兒童教育玩具非常大減價九天

售價每件由二分起至一百餘元
折扣照原定價由四折起至八折
日期由三月廿七日起至四月四日止
地址惠愛東路四〇一號

全國生牛皮商均鑒
獅子商標
請認明　謹防假冒
中華民國二年開始發售
暢銷迄今已歷二十餘年蒙中外生牛皮商交口贊許

保護生牛皮藥

生牛皮一物為我國出口之大宗此物氣味腥臭易於生蟲春秋二季腥臭尤盛更能孳生蟲蛀洗之不去晒之重生皮質受傷難於收拾故業此者損失實感非淺本行主人有鑒於斯爰特秘製(保護生牛皮藥)及(亞錫南殺蟲藥)兩種凡生牛皮一經此藥浸洗晒乾無論舟車運載擱置貨棧永無蟲蛀霉爛之弊自民國二年發售迄今已歷二十餘年銷路日增月盛歷蒙中外各皮商使用極稱滿意所得中外保証書幾至盈尺查近來市上發見假冒之品甚多其外觀裝置悉與真貨無異賜顧諸君務請認明履瀛獅子商標庶不致誤至於價目用法如蒙垂詢竭誠奉答

駐港分銷處〇香港興隆街三十四號瑞香園行〇廣州蠔畔街怡合皮行

保護生牛皮藥　原木箱十罐　每罐廿八磅
亞錫南殺蟲藥　原木箱十罐　每罐拾磅

中華民國國民政府實業部商號註冊
實業部商標局商標註冊
上海中華國貨維持會會員
華商履瀛西藥行監製
上海九江路一百五十號洋房

中華國貨公司　春季大減價

二十九至卅一三天

犧牲品

每日有犧牲品數種提供額外平沽

自由布　每尺二毫半　買一尺送一尺
健美格　每尺三毫六　買一尺送一尺
花丁綢　每尺一毫八　買一尺送一尺
航空格　旗衫料八尺　每件壹元四毫
伏美格　旗衫料八尺　每件壹元
散花綢　旗衫料八尺　每件八毫

地址：惠愛中路　電話一〇三五七

今日舉行 革命先烈殉國紀念
上午九時在紀念堂開會 散會後赴烈士墳場公祭

今(廿九)日為辛亥廣州革命先烈殉國廿四週年紀念日、西南執行部省市黨部及本省各界定於上午九時、在中山紀念堂開會紀念、經由大會籌備處通告各界派代表參加、以昭隆重、并於散會後赴先烈墳場公祭、經由革命紀念會籌備、派員前往佈置一切、

公祭之次序

今日上午九時、各界在中山紀念堂舉行紀念大會、散會後、由籌備會準備長途車多輛、以備各機關團體學校代表乘座前赴諸先烈墳場公祭、公祭次序、決定先至東沙路口紅花崗、致祭紅花崗四先烈、繼赴東沙路史堅如烈士墳場公祭史烈士、然後赴黃花崗公祭七十二烈士、除由西南執行部代表領導各黨政機關長官代表致祭外、其餘各團體學校及烈士家屬等、則依次舉行、及隨到隨祭、公祭禮節、(一)肅立、(二)致祭就位、(三)奏哀樂、(四)向烈士墳前行三鞠躬禮、(五)獻花、(六)恭讀祭文、(七)默哀三分鐘、(八)奏哀樂、(九)禮成、

黃花崗七十二烈士墓

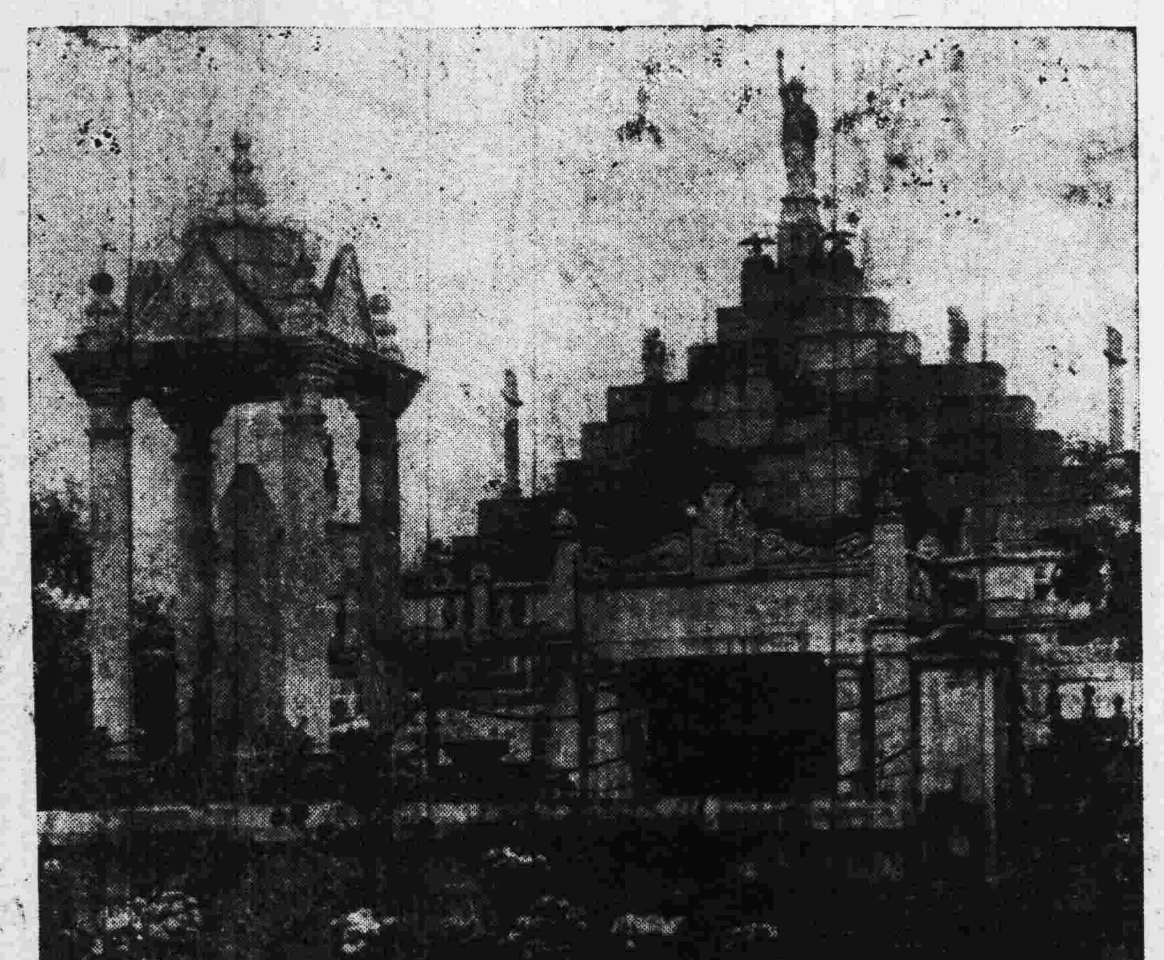

革命會祭文

茲將革命紀念會公祭祭文錄下、維中華民國二十四年三月二十九日、為黃花崗先烈殉國廿四週年紀念之辰、本會同人、謹掬誠致敬、獻花墳前、用為文以祭之曰、驟維先烈、山川毓秀、痛國淪胥、為黨奮鬥、犧牲小我、振黃魂、誓除韃虜、恢復中原、投袂而起、短兵巷戰、貫日長虹、震雷擊電、鼓聲既絕、復鮮外援、捨命遂志、哀此蘭蓀、赴義忠勇、萬流仰鏡、武昌再舉、遂絕虜命、功在黨國、俎豆千秋、萬人憑弔、死士之邱、星霜荏苒、閱廿四歲、道揆法守、蕩然斯世、長楚載咏、碩鼠民歌、九原可作、掩涕山河、遼瀋既喪、輿圖改色、剝床及膚、隸也不力、臨穴惴惴、蘋藻薦馨、雲在天、鑒此微誠、嗚呼尚饗、革命紀念會鞠躬、

訓政至相當程度 始選舉縣市長
民廳轉令各縣遵照

民政廳昨訓令各縣縣長、以政務會議決各縣須俟訓政至相當程度始定期籌備選舉縣市長、原令云、現奉廣東省政府本年三月二十三日民字第八八五號訓令開、現奉國民政府西南政務委員會二十四年二月十六日第六五四號訓令開、「本會第一百六十二次政務會議陳委員濟棠林委員雲陔提議書稱為提議事、查廣東省三年施政計劃今已屆第三年開始之時、如各種計劃省能按序進行則縣市長選舉法及施行細則自可及時制定公布、惟是兩年以來、各縣市多以地方款絀凡整理與建設、縱使竭力以赴、而成效不能悉如所期、雖地方自治之推行、尚稱迅速、然選舉糾紛之事、時有所聞、足見人民程度未能齊一、有待于訓練指導者尚多、且人口調查原未清楚、土地測量亦未完竣、按之建國大綱第八條之規定、尚有未完之責、若一旦籌備人民直接選舉縣市長、恐觀聽驟移影響及於政治、轉非地方之利、擬請令行廣東省政府對於各級自治之組織進求完善、一面加緊訓練人民并趕速完成訓政時期應有之工作、俟到相當程度、再行定期籌備選舉縣市長、以定民志、而彰實效、是否有當敬候公決、等語、當經決議「通過」紀錄在案、合行令仰該省政府遵照辦理、」等因奉此、自應遵辦、除呈復外、合行令仰該廳遵照辦理、此令、等因、奉此、除呈復并分行知照外、合行令仰該縣長即便知照云、

李宗仁來粵訊
廿七日離邕赴貴 預計今日可抵粵

據邕東社邕事分社訊、第四集團軍李總司令宗仁於廿七日上午七時許偕同李夫人郭德潔女士隨員等、由邕乘座專車赴貴縣、轉乘海安號兵輪赴梧來粵、隨行者有白副總司令崇禧、省府主席黃旭初、總參謀長葉琪等、預計廿九日當可抵粵云、

警隊軍械損失賠償規則
總部訂定 飭屬遵照

第一集團軍總部訂定廣東省地方警衛隊軍械損失賠償暫行規則、頒發施行、昨通令各區綏靖委員、轉飭各縣編練處遵照、令云、案查本省地方警衛隊常備隊軍械為地方人民武力所寄、關係至為重要、亟應規定保管方法、以重公物、茲為慎重保存警衛隊軍械、免使損失起見、特由本部訂定廣東省地方警衛隊常備隊、軍械損失賠償暫行規則、附價目表及分攤賠償百分數表、隨令頒發施行、除分令外、合行令仰該委員即便遵照、并轉飭所屬各縣編練處、及其他有兼理警衛隊事務機關、切實遵照為要云云、

太平洋聯會 廣州分會成立
昨舉行成立大會 推鍾榮光為會長

太平洋聯會廣州分會、自伍連德博士南來籌備後、即成立籌備委員會、并經請定陳總司令林主席、劉市長為名譽會長、英美法領事為名譽顧問、昨(廿七)日假座賓館開成立大會、到會者有會員中西人士八十餘人、由籌備委員主席李祿超主席、行禮後即由李氏宣佈該會宗旨、大意謂該會宗旨在聯絡各國人士、謀國際之諒解與和平、旋即舉出嶺南大學校長鍾榮光為會長、廿介侯、列都為副會長、陳榮捷為名譽書記、賀輔美斯他為名譽司庫、李祿超、林逸民、廿介侯、梁植槐、鍾榮光、列都、陳榮捷、柯度、香雅各、尼遜、錢樹芬、沙祿、司迺打等為董事、隨由會長鍾榮光博士演說、茶會畢乃散會、鍾會長演詞畧云、太平洋聯會廣州分會成立、顧名思義、乃太平洋兩岸人民之結合、進而求世界之和平、此本會之職責也、自海通以後、兩岸人民、關係日切、地方種族之見、日漸化除、在政治上、則美國門羅總統有大美洲主義、我國孫總理有亞洲主義、(一九二三年十二月在神戶商會演說)、東西兩位領袖、各有各的立場、自各有各的政策、但為避免彼此侵掠、謀求世界和平、則所見一致、孫總理及美國威爾遜更提倡世界大聯合、無如世界各國日日講求軍備、一次世界大戰十多年創痕未復、今又趕忙預備第二次世界大戰、前次之戰、在大西洋、今次之戰、將移至太平洋、時間遲早、終必爆發、現在各國海陸空軍數量之大、殺人利器之精、將來戰事發生、其損失必比前次增加數倍、結果勝敗兩方、彼此同受其害、只有少數軍事領袖、博得個愛國英雄之名而已、故今日各國主戰者、亦多屬此少數之軍人、大多數人民均日夜祈禱和平、對此世界不景、人民失業、生活困苦、各國政府尚無法救濟、乃將人民負担之稅收、用於軍備、蓄意殺人、實則自殺、况所訓練而供少數人之犧牲者、又皆體魄壯健、學識豐富之青年、苟有人心、豈無感慨、最近反對爭戰者、據報章所載、有法國五萬餘之中小學校教員美國十萬大學生、婦女之結立團體反對男子當兵者、先後繼起、太平洋兩岸人民、諸君、及鄙人、對此應作如何感想、歐美號稱基督救國、不知基督所崇拜者非戰鬥之上帝、而為和平之上帝、與孔孟勝殘去殺之訓、孟子善戰者服上刑之戒、正相符合、本會會員皆中外知識道德豐富份子、眼光注到全世界人類、希望不斷努力、藉以締造幸福、茲當本會成立之始、謹以個人所見、掬誠以告諸君、深望諸君各以所見、隨時提議本會、以期有所貢獻於世界和平也、

區分部常委放棄職守 逕行停職另選
省執委會令屬遵照

廣東省執行委員會、通令各縣黨部遵照、區分部常務委員、放棄職守時、得將其逕行停職云、案據德慶縣執行委員會呈、為決議嗣後如遇區分部常務委員放棄職守時、得將其逕行停職、另就該區分部委員中指派一人接充一案、呈請廣東省執行委員會核示、是否可行、請核示遵等情、附繳提議書乙份、據此、當經本會將該案修正為「嗣後如遇區分部常務委員放棄職守時、得將其逕行停職、由該區分部執委另行互選充任、」除指令該縣遵照辦理外、合行通令仰該黨部即便遵照辦理為要云云、

本省各縣市人口土地比較
人口東莞最多 土地合浦最廣

本省人口總數、土地面積總數、各縣市人口比較、現經調查統計局調查統計完竣、計全省人口總計共三千二百九十五萬八千五百廿八人、土地面積總計為二一八、六〇四、七五平方公里、全省每平方公里、人口密度為一百五十一人、查各縣市人口最多者、(一)東莞縣一、二六一、九〇四人、(二)中山縣一、一六八、一二〇人、(三)廣州市一、一二二、五八三人、(四)南海縣一、〇一〇、八一二人、人口最少者、(一)赤溪縣、一七、四九一人、(二)南澳縣、三一、〇九八人、(三)感恩縣、三五、一三一人、(四)仁化、三七、〇〇七人、土地面積最大者、(一)合浦、七、三三八、七五〇平方里、(二)英德、五、五五四、五〇平方公里、(三)惠陽、五、五一七〇〇平方公里、(四)崖縣、四、五九四、七五五平方公里、土地面積最少者、(一)南澳縣、一二九、〇〇平方公里、(二)赤溪縣、二二四、二五平方公里、(三)廣州市、二五二、二五平方公里、(四)澄海縣、四二二七、二五平方公里、每平方公里人口密度最密者、(一)廣州市、每平方公里四千四百卅七人、(二)順德縣、每平方公里一千一百二十八人、(三)澄海縣、每平方公里一千〇廿四人、(四)南海縣、每平方公里八百人、(五)潮陽縣、每平方公里七百卅四人、每平方公里人口密度最少者、(一)連縣及龍川縣、每平方公里十人、(二)感恩縣、每平方公里十五人、(三)崖縣、每平方公里廿人、(四)仁化縣、每平方公里廿五人、

新華 中華 今天同映

參加蘇俄國際電影展覽會之中國代表影片之一

明星影片公司出品★全部對白歌唱有聲鉅片

空谷蘭

張石川 導演

胡蝶 嚴月閒 主演

高占非 宣景琳

昨天滿座默片的『空谷蘭』已經使觀衆傾巷來觀,目奪神馳,萬分感動!聲片的空谷蘭,當然更覺得錦上添花,風靡全國,可想而知!

今天請早

今天只映夜場 兩院放映時間

中華 七點三 九點三

新華 七點正 九點正

△片中名歌四闋▽

(一)空谷蘭 胡蝶主唱 王乾白作歌 嚴工上製譜

(二)抗敵歌 高占非 胡蝶唱 安娥作詞 任光製曲

(三)鳳求凰 嚴月閒唱 安娥作詞 任光製曲

(四)大地行軍曲 高占非唱 安娥作詞 任光製曲

最優秀的人材●最著名的劇作●最偉大的佈景●最圓熟的技巧● 許可証巨字第六號

中山戲園

明天放映

諧星羅路與哈地傑作

富於巨量刺戟 充滿大宗笑料 美高梅大貢獻

傀儡國

面團團,哈地送冬禮!喜沖沖,羅路做新娘!雄糾糾,木兵大進攻!情切切,倩女小牧羊!

今日開始定座

△許可証巨字五十九號▷

高等烟王

紅牌

儂愛紅牌色味佳 閒來無事每相偕 閨中幽恨知多少 仗尔一枝把悶排

中國三興烟公司出品

國聯秘長答覆我代表質問

謂在日報發表之談話幷無袒護日本意 惟對發表談話是否奉有命令則置不覆

(路透社二十八日日內瓦電)國聯秘書長愛文諾今日致函中國代表胡世澤、答覆胡氏對渠在日報發表之談話之批評、謂渠幷無袒護日本之意、幷未認日本履行盟約規定之義務、胡氏質問愛文諾此舉是否奉行政院或全體大會命令在日本報紙發表該文件、愛氏對此點未加答覆、胡氏接愛文諾函後向記者表示、渠決保留意見、將電中國政府請示、又謂愛氏函中實未完滿答覆渠所質問各點云、

(又電)國聯秘書長愛文諾發表談話、謂關於日本是否曾履行一切盟約第一章第三條所規定之義務、各會員國尚未提出詢問、倘有提出質問者、國聯行政院可委派特別委員會以調查真相、

胡世澤宣言內容

(日內瓦廿七日電)我駐國聯代表胡世澤發表宣言、痛斥國聯秘書長愛文諾昨所發關于日本正式與國聯脫離關係之言論、謂此爲國聯秘長首次關于日本脫離國聯之宣言、秘長未得行政院及國聯大會或中日問題顧問委會之同意 遽發此言論、是否有權、實屬疑問、且秘長宣言之第二點中、實與國聯盟約第一條第三項矛盾、而使國聯盟約之效力益趨衰弱、蓋盟約第一條因已載明、如任何會員國違反盟約退出國聯、須於退出時將其所有國際義務及爲本盟約所限之一切義務履行完竣也、秘長左右告人、謂秘長宣言中之所謂義務、意即日本將來之義務、非國聯會員國之義務、則其宣言之第一節與其末節矛盾、殊甚明顯、至秘長解釋「不存在的聯繫」與「關係」之區別、以示其不欲妨害日本與國聯之關係、則尤堪玩味云、

破產法整理竣事

(廿八日南京專電)破產法條例、立院民委會、傅秉常等會同法律顧問寶道廿八日晨整理竣事、即呈請院長公布、徵求意見、

蒙政會建築會址

材料即運百靈廟

(廿八日北平專電)蒙政會建議築新會址、已在津購妥材料、三五日內運往百靈廟、幷以中央積欠該會經費十二萬八千元撥充建築費工程、由前承建班禪行宮者經手、現正準備中、

考選會昨開常會

(廿八日南京專電)考選會廿八日開一五八次會議、討論通過整理修正考試法草案原則、即呈考院轉呈中政會議核後轉立院審議、

戰區清委會開會

(廿八日北平專電)廿八日晨戰區清委會開會、到殷同、朱式勤、殷汝耕等十餘人、係討論保安隊調防及處理非法民團事、廿九日繼續開會討論、

(又電)殷汝耕殷同等廿八日抵平、出席戰區清理委員會議、據殷汝耕談、東陵馬蘭谷交還、因日方藉故推諉、現尚未接收、

(又電)殷汝耕、儀我、大木廿七日晚六時卅分抵平、殷下車後即往訪殷同、旋在豐澤園歡宴儀我、大木、並邀高橋、渡邊等作陪、

意積極擴充空軍

(路透社廿八日羅馬電)意大利以英美兩國積極進行擴充空軍、故決將擴充空軍六年計劃在三年內完成、由政府撥一、二〇〇、〇〇〇、〇〇〇元(意幣)建築新機、據航空次長報告、航空部現已開始建築大批轟炸機、每機可載炸彈三千三百磅、能飛二萬五千尺、明年將開始建築另一批最新式之轟炸機、

波蘭船主之酬酢

(廿八日南京專電)波使魏登濤、率波蘭學校船船主馬恩芝士基等廿八日晨由滬抵京、中波文化協會理事敖京斯基等到站歡迎、下車後寓惠龍飯店休憩、上午首謁汪院、次由外部派秘書伴同謁陵、獻花圈、幷參觀中央體育場、明孝陵等處、旋入城應海陳午宴、下午參觀中波文化協會、由該會贈以刊物、以作紀念、繼赴中大參觀藝展、即由外部交際科長林桐實伴謁汪於鐵部官邸、嗣訪交次張道藩、即應中波文化協會茶叙會、至六時許始散、復赴交部晚宴、即於當晚十一時車返滬、

東路白俄將入關

滬當局頗爲憂慮

(廿八日上海專電)自日俄僞中東鐵路非法買賣成交、昨廿七日僑滬白俄團體傳出消息、謂中東路大批白俄工人及留居中東路沿線一帶之白俄、將陸續南來、估計此項白俄、約有拾三萬五千人之多、其中十萬屬集哈爾濱一埠、該處白俄 已組織輸送機關、準備將此項大批白俄、分批運入關內、其中一部份、將分別赴北平天津青島等處、其餘大部、均將搭輪來滬謀生、故本埠有關係方面、聞此消息、頗爲憂慮、蓋現在僑滬失業之白俄已有三萬人之多、今若增此一大批、則其對於社會安寧、關係匪淺云云、

時人行踪

馬超俊 (廿八日南京專電)馬超俊廿七日下午復訪石瑛、商議接收事宜、約定四月九日正式交接、馬廿八日晚隨孫科赴滬、下週返京、外傳馬已將秘書及各科長人選內定說不確、

鍾道贊 (又電)教師督學鍾道贊定廿九日北上、繼續視察各地職教、

毛邦初 (又上海專電)毛邦初廿七日午後來車赴杭、彙編考察報告書、並定抵杭後電蔣請示晉謁日期、

許世英 (又電)許世英定廿八日午赴杭轉道赴黃山視察建設工程、勾留兩週返滬、

章嘉 (又北平專電)護蒙旗宣化使署息章嘉呼圖克圖已由五台啓錫來平、廿九日晚可到大同、換乘平綏車、準卅一日晨抵平、

于學忠 (又青島專電)于學忠廿七日晨由沈鴻烈葛光庭陪同參觀李村九水嶗區建設、並登勞山遊覽、午後四時返市、

島田 (又天津專電)日關東軍航空科長島田、廿七午十一時車由平來京、

王克敏 (又徐州專電)王克敏廿八日午由平過徐赴滬據談係出席中國銀行股東會議、

索王 (又北平專電)索王廿八日離升、廿九日過石莊換車來平、興薩定下月一日離平返青、籌備歡迎班禪、

英反對國聯設國際警察

(倫敦廿七日哈瓦斯電)本日午後下院開會時、自由黨議員曼德詢問政府是否準備設立一調查委員會、以研究設立國際警察隊、而由國聯統率之、當由麥唐納答復、謂英政府反對此種主張、查一九三三年十二月十三日樞密大臣包爾溫曾向下院陳述、謂就現在情勢、設置國際警察、殊屬不宜、目前政府、仍抱此種態度云、

大阪水族館焚燬

(廿八日大阪專電)本市大濱町之大濱水族館、昨廿七日晨十時半失火、轉瞬已焚燬、該水族館成立于明治卅六年、爲日本最著名之水族館、損失達廿萬元、其起火原因、係因該館之板壁石油燃着延燒、致兆焚如云、

美支出經費浩大

(路透社廿八日華盛頓電)美政府在本年三個月內支出經費共五・〇〇六・〇〇〇・〇〇〇金元、打破紀錄、該數目內二・四三二・〇〇〇・〇〇〇元爲經常費、二・五七四・〇〇〇・〇〇〇爲臨時特別費、

國府命令

(廿八日南京專電)國府廿八日令、茲制定民國廿四年金融公債條例公布之、此令、

任命梁龍試署駐捷克斯拉夫國代辦、此令、

皖省保安處長蔡世炎另候任用、蔡世炎應免本職、此令、

任命惠濟爲皖省保安處長、此令、

蒙藏委員會委員張篤倫呈請辭職、張篤倫准免本職、此令、

任命潘雲超爲蒙藏委會委員、此令、

中央銀行理事陳行、葉琢堂、王寶崙、唐壽民、錢永銘、陳光甫、榮宗敬、周宗良、中央銀行監事李銘、虞和德、林康侯、任期屆滿、應予改派、特派宋子文、葉楚傖、張嘉璈、陳行、葉琢堂、王寶崙、唐壽民、錢永銘、陳光甫、榮宗敬、周宗良、唐有壬、徐堪、宋子良爲中央銀行理事、李銘、虞和德、林康侯爲中央銀行監事、並指定宋子文、張嘉璈、陳行、葉琢堂、唐壽民、徐堪爲常務經理、此令、

派張嘉璈、陳行爲中央銀行副總裁、此令、

西南兩機關電唁石青陽家屬

胡漢民先生亦去電吊唁

前蒙藏委員會委員長石青陽先生本月廿五日因肺病逝世、西南執行部政務會及胡漢民先生昨特去電吊唁、茲將各電分誌如次、

執行部電

上海探送石委員長青陽治喪處轉諸世兄禮鑒、青陽先生當代勛賢、功在黨國、積勞盡瘁、遂至不起、聞電駭痛、無任悽悼、專電致唁、祇維禮察、西南執行部胡漢民、陳濟棠、白崇禧、劉紀文、鄒魯、林翼中、陳耀垣、區芳浦、余漢謀、李揚敬、關素人、劉廬隱、唐紹儀、蕭佛成、李宗仁、林雲陔、鄧青陽、李綺菴、繆培南、香翰屏、李任仁、黃季陸叩感(廿七)

政務會電

上海探送石委員長青陽治喪處轉諸世兄禮鑒、閱滬電驚悉青陽先生溘耗、愴悼同深、先生爲國勳勞、勛德幷懋、今遽撒手、黨國何依、專電奉唁、諸維禮察、西南政務委員會唐紹儀、蕭佛成、陳濟棠、李宗仁、鄒魯、林雲陔、劉紀文、黃旭初、陳融、馬君武、林翼中、楊熙績、羅翼群、區芳浦、李曉生、麥煥章、王家烈、熊觀民、鄧青陽、劉廬隱、張任民、黃季陸、胡宗鐸、陳中孚、程天固、謝持叩感(廿七)、

胡漢民電

上海探送石委員長青陽治喪處轉諸世兄禮鑒、頃閱滬電、驚悉青陽先生逝世、愁交殞謝、柱石傾頹、北望神傷、涕淚無已、專電奉唁、諸希禮察、胡漢民叩感(廿七)、

政深班第二期 覆試昨日放榜

高級組五十九人 普通組共五十八人 四月十一日入校

廣東軍事政治學校政治深造班招考第二期高級普通兩組學員、初試二試均已舉行完竣、第二試計取錄高級組學員五十九人、普通組學員五十八人、已於昨日放榜、茲探錄兩組取錄學員姓名如下、

高級組 五十九名、林[illegible]寰、麥惺吾、趙熙奎、李兆海、何玉衡、曹孟強、梁建宇、王宗炎、李甫田、張守剛、莊廷錫、溫振鵬、李天奇、朱瑞華、駱舜韶、張卓彬、熊玉虎、周德英、楊灝瀾、張國良、巫覺寰、曾繁岐、陳明海、傅守寶、黃湘、王石禽、黃文啓、李道坦、李際昌、郭基揚、歐楔培、陳鑾翔、徐澤農、余章煥、勞開連、劉念曾、黃開漢、謝天普、洪濤、林白立、林敬之、黎錫疇、李衍彬、湯廷光、楊紅文、陳成龍、梁蘇民、陳靜軒、陳延襄、黃銳鏘、梁宗善、甯殿斌、郭宗熙、姚均善、何錫源、陳曇嘉、黃鏡清、王治逸、黃偉、

普通組 五十名、翁紹錫、余劍漢、李庭滋、陳炳堃、麥宏恩、沈光國、張克明、周福源、沈瑞華、蘇少毅、李懷光、陳兆海、陳宗懿、陳華聰、徐三運、陸哲超、丘振東、馮兆洪、范雅宜、蕭肇良、盧復初、李梅芳、鍾燦煥、杜眞祥、彭慎成、陳敬業、蘇邦權、周懷祖、周職鏞、王桂元、胡誌鏐、李章朠、譚騰芳、龐堯業、蔡寶衡、梁革、龐熙瑞、葉礽鑾、李澤芬、李浩沂、馮承澄、曾信賢、陳汝仁、賴永德、王玉鑾、藍亮英、桂乘鵬、李超寰、黎國強、阮澧濤、

社論　黃花節感言

革命事業之成功，非一手一足之烈也，有發起者，必有贊成者，有指揮之首領，必有受指揮之黨員，有宣傳之理論家，必有猛進之實行家。博浪一擊，雖不足以覆秦，然而秦之天下已爲此一擊而搖動。蓋革命之種子已播，革命之花自隨之而燦爛滋榮也。民國紀元前一年七十二烈士之殉國，實爲革命實行家而願灑其頸血以灌溉革命之種子，犧牲其個人以圖謀全民之幸福者。其勇敢無畏之精神，澈古澈今，洵足爲吾人模楷者也。

吾人今日之紀念與追悼，已成歷史上習慣，又爲國定之一種禮式。彼登黃花岡而憑弔者，果心儀其人耶？果含有民族思想耶？抑果有捨身爲國之精神耶？謂曰有之，可能也，卽曰無之，亦未始不可能也。他人有心，予忖度之，記者所不敢言，而終不能已於言者，紀念七十二烈士，應認識七十二烈士之精神是也。

(一)反抗異族之精神　七十二烈士何爲而革命？曰，不能忍受異族之壓迫也。我炎黃苗裔在淸室淫威之下，任其鞭笞踐踏，垂三百年，漢族原有之國魂，勢成燎原。先總理倡革命之議，乃如春雷發動，萬彙昭蘇，而此七十二烈士者，卽受總理革命洗禮，而實行之者也。蓋當在廣州發難時，非不知異族之勢力雄厚，成功未必可期，然卒不能不與之拚命決鬥者，則反抗異族之精神爲之也。

(二)捨身爲國之精神　知革命之必要矣，知異族之當抗矣，然若無捨身爲國之精神；一已之性命縈其懷，全家之事首分其慮，畏首畏尾，疐後跋前，則亦不能實行革命。其實行革命者，必其輕視死生，罔計利害，志之所在，行卽隨之，蹈湯赴火，甘之如飴，必如是，革命始有成功之望。七十二烈士之豐功偉烈所以可歌可泣者，卽以其有捨身爲國之精神也。

今者封豕長蛇，荐食上國，我國民之在異族壓迫下者，又數千萬矣。然而，反抗異族之精神安在耶？捨身爲國之精神更安在耶？雖白山黑水間尙有少數義軍繼續七十二烈士之精神羣起而奮鬥，然而大多數民衆則伈伈俔俔，偷生苟活而已。黃花岡上之英魂，能無恫乎？此記者所爲懷古傷今，而不禁拊膺太息者也。

俄人引領以待艾登

俄當局表示願與英合作維持和平
一般人認蘇俄足以左右英德談話

(莫斯科廿七日電)莫斯科全城現皆引領以待英國掌璽大臣艾登明晨之蒞臨、艾登今日在華沙、今晚八時十二分可抵蘇俄邊界、將由特別外委員會歡迎之、蘇俄英國事務專家文白格亦在其列、一般人士對於艾登之至俄、異常注意、蓋此行似將較柏林之行有更大之複什性、因德京之談話、蘇俄足以左右之也、衆信艾登因與希特勒會談之結果、將向蘇俄外委李維諾夫提出多種問話、蘇俄當局已取極嚴密之戒備、以防由柏林至莫斯科之旅程中發生意外事端、有警士一人、晝夜隨衛艾登、據路透社隨車訪員電稱、有欲入艾登等所乘車室者、輒愼加盤詰、駐倫敦蘇俄大使邁斯基亦同車返國、所居之室與艾登相隔數門、不時入艾室作非正式之談話云、

(路透社廿八日莫斯科電)關於德總理希特勒所稱蘇俄威脅和平、故德國不得不重整軍備、蘇俄當局今日宣稱希特勒所指一切、無非係重整軍備之藉口、蘇俄與帝國主義之英國雖主義不同、但蘇俄仍歡迎與英合作、以維持歐洲和平、又謂蘇俄仍決與英攜手使和平工作成功云、

(又路透社莫斯科電)英掌璽大臣艾登、今晨八時卅分抵此間、蘇俄人民外交委員長李維諾夫、及駐俄法使英使等要人、均到車站歡迎云、

(又巴黎電)法國外交界此時對英德之談話不欲有何評論、時報之意、大局殊不安穩、因英閣員柏林之行、並未發見國際誠摯合作之新希望也、希特勒所表示之讎俄主義、使法國益信與俄締結東歐互助公約實爲急不容緩之舉云、

西門離德前之表示

(柏林廿七日哈瓦斯電)西門本日啓程返國前在此間登貝爾賀夫飛場發表宣言、謂余此來得與此偉大民族親自款洽、實不勝欣幸、此次柏林談話、若期望其立卽發生切實結果、則不免謬誤矣、蓋此次談判不過一種友誼的採訪性質而已、然余仍深信余與艾登柏林之行、必大有助於吾人高尙目的、此高尙目的、固爲德國男女有識之士之所同具者、卽所謂保持世界和平、與促進普遍的良善意志是也、英國人民不知有戰勝國與戰敗國之差別、更不知有種族制度之等級、英國人民主張對各種族咸加以平等待遇、如有一民族欲支配他民族、英國人民必加以反對英國工作之目標、惟求全世界之和解平等與友愛而已云云、

(又莫斯科電)據柏林路透電稱、英外相西門已於今晨十時乘飛機返國、途中將在亞摩斯德丹小駐進午餐、今晚可飛抵倫敦、西門行時德外長牛賴特、英大使斐浦士與大使署中諸職員均蒞飛行場送別、希特勒會派其特別衛隊到場、于西門入飛機時舉槍致敬、西門出發時、曾接見法大使、比公使、意代辦、惟談話之性質、未經宣露、

(又倫敦哈瓦斯電)西門外相、由德國歸來、業于午後四時、飛抵東郊克勞西飛機場、有人以柏林談話經過叩諸外相、渠拒絕發表宣言、

希特勒提出之要求

(又電)西門今日已返抵此間、明日將臨下院作關於柏林談話經過之簡短陳述、今晚內閣集議四十分鐘之久、西門出席覆命、但內閣對於西門與艾登聘問柏林之事務、並未有何決議、聞西門日內將以英德討論之詳細備忘錄提交內閣、

(柏林廿七日哈瓦斯電)據英國每日電聞報駐柏林特派員探悉、英德談話中希特勒曾提出要求如下、(一)德國空軍與英國對等、其標準視蘇俄空軍之標準以決定之、(二)德國有權建造海軍四十萬噸、卽較華盛頓條約所規定之法國海軍總噸數增加一倍、(三)取銷波蘭走廊、俾德屬東普魯士與德國本部連接、此外并發表宣言、詳明德國東部邊界非一成不變、(四)改訂捷克疆域、使捷克境內二百五十萬德國人住居之土地歸併德國、(五)德奧合併、希特勒并聲明上述各項要求條件如獲得滿意、則德國準備重返國聯云、

(又電)德意志日報謂如此後不發生糾紛、則有種良好結果之明証云、又某報謂如柏林之工作日後能以同樣之誠意繼續進行、則今日意見縱仍參差、亦無庸灰心云、惟法國各報之意見皆以爲談話之結果乃屬消極的、非迦羅報謂德國之譬戒、乃此次談話顯明之結果、該報不信蘇俄之陸軍能爲害歐洲、

捷羅外長會商時局

(又捷克京城哈瓦斯電)外長貝奈斯與羅馬尼亞外長蒂杜樓斯哥、午後在白拉蒂斯拉伐地方會議國際時局、至傍晚始畢、經過情形、極爲親睦、蒂氏業于晚間由該地啓程前往巴黎、貝氏則將于午夜首途返京、貝氏於會議終結後、向哈瓦斯社記者發表宣言、謂渠與蒂杜樓斯哥所討論者、係以意法兩國羅馬協定、多瑙河公約、及與軍縮會議有關之各種問題、最爲注重、吾人對于所談各點意見完全一致、并曾以談話情形用電話通知南斯拉夫總理葉夫的區、故余有代表小協約全體國家發言之權云、

重審金樹仁案

(廿八日南京專電)蘇高法院廿八日午後一時半仍就當地法院刑庭開庭、續訊金樹仁案、旁聽者甚衆、由審判長盧文瀾、偕推事斯文方聞書記官及檢察官沈秉謙升坐法庭後、卽傳訊告金樹仁、其辯護律師張紹曾、潘瑩稱、王瑞麟亦同時出庭、首由盧文瀾宣稱、本案自去年開審後、事隔年餘、現須重新審判、并請檢察官重述起訴理由畢、卽分外患、侵佔、殺人放火及強盜四部份訊金、由金坐答、繼訊告發人艾沙、穆維新、復訊証人陳昌修、陳澄、宮碧澄、陳昌修係前任新南路剿匪總指揮、陳澄係新高院派臨時代表出庭者、宮係新駐京辦事處主任、至五時半始訊畢退庭、金仍還押、定卅日午後一時開庭續訊、又金樹人在去年開訊後、會請三辯護人遞辯訴狀、新省府高及新院對金案復文、係由新建廳高惜冰廳長前次來京時帶來、

中央常會

追贈石青陽爲上將
修正革命紀念日表

(廿八日南京專電)中央廿八日晨一六四次常會、到汪兆銘、孫科、葉楚傖、于右任、居正、林森、陳立夫、褚民誼、馬超俊等卅人、由居正主席、(一)關于褒卹石委員青陽案、決議、一、追贈陸軍上將、二、給卹金二萬元、三、子女教育費另議、(二)修正革命紀念日簡明表、(三)三月廿九日革命先烈紀念、推于委員右任主席、柏委員文蔚報告、(四)下星期一中央紀念週推張委員貞報告、(五)其他例案、

貫台堵口惡化

各處迭被冲陷

(廿八日開封專電)貫台堵口工程日趨惡化、滑縣縣長廿六日電省賑會、謂貫台口門𤍠堤迭陷、近桃汛暴發、水漲三尺、達去年最高水位、前未冲破村竹莊、大都淹沒、災民飢寒交號、亟盼賑濟、又封邱姚縣長電告該縣三四各區河水續漲、時疫流行、災民凍餒病死者日數十人、

(又徐州專電)山河貫台九股路及太行堤一帶堵口工程、現正積極進行、黃災工程處爲堅固堤工、特請隴海津浦兩路共撥四列車、代運徐東大湖站頑石、運往塡塞、現兩路已于廿八日撥車運石、每日往返四次、在蘭封堆卸、載以牛車、送集堤岸、

中行理事發表

張公權態度消極

(廿八日上海專電)中央銀行理監事發表孔祥熙、宋子文、葉琢堂、張嘉璈、陳行、葉瑜、唐壽民、錢永銘、陳輝德、榮宗敬、周亮、唐有壬、徐堪、宋子良等十五人爲理事、指定孔祥熙、宋子文、張嘉璈、陳行、葉瑜、唐壽民、徐堪爲常務理事、監事仍照舊、除總裁副總裁仍派孔熙祥、陳行連任外、并加派張嘉璈爲副總裁云、

(又電)財孔廿八晨到滬、在私邸接見中行滬分行長卞白眉等、孔談、廿四年金融公債直接交與中央中交三行、暫不流通市面、

(又電)政府決增中國交通兩行官股後、聞張公權態度頗消極、宋子文繼任中國總經理說、

湘軍勦匪捷報

迭次擊破匪陣

(廿八日長沙專電)大庸縣城克復後、殘匪一部竄桑植、我第一路軍第四縱隊司令李覺派遣蔡團協助進攻、迭在望醒坪、葉家橋等處擊破匪陣、斃匪六七百、我軍跟追猛進、匪向龍山永順潰竄、劉正趕辦善後中、

戰區匪首被擒

解軍分會辦理

(廿八日北平專電)薊玉邊境股匪王裕宗大施刼掠、保安隊數百已驅至邊境迎擊、匪衆被繳械、已無路可逃、王裕宗失敗後、廿六晚隻身微服走豐潤縣新莊、已在新莊被當地團警擒獲、廿七日晨七時由豐潤電錢家渠周毓英派隊解玉田、卽轉解軍分會辦理、抵玉田時王被大綁、並無懼色、

(又電)遵化電話、王承順部股匪廿七日午前在遵化縣境之大寨地方經保安隊痛擊、向東潰散、僅剩百餘人、現在四十里鋪、有向遷安逃竄模樣、

日使昨晤謁汪

昨晚偕有野返滬

(廿八日南京專電)日使有吉偕漢文秘書有野、廿八日晨赴鐵部官舍謁汪、作一月一度之普通拜會、至十一時始辭出、據聞有吉今晨謁汪院長、作普通問候外、並以該國朝日新聞社飛機訪問京滬兩地新聞界及政府招待、特致謝意、最後表示希望中日引水問題早獲妥善解決辦法、對返國事並未提及、汪於廿八日午在鐵部官舍設宴日使有吉、由唐有壬、高宗武等作陪、

(又電)日使廿八日晚偕有野隨員橫川返滬、回國說尙未定、此次來京純係拜訪性質、並商談中日外交問題、

沙遜爵士之金鎊借款辦法

滬金融界不贊成

認白銀與金鎊同時爲貨幣爲不可能
凡必引起匯兌混亂對中國有害無益

(路透社廿八日上海電)關於沙遜爵士所提議之金磅借欵救濟中國金融辦法、此間某經濟專家向路透記者發表談話、謂沙氏之建議不易辦到、且對中國有害無益、其原因有二、(一)在今日而言舉借外債、實絕少希望、(二)複幣辦法不僅不能穩定市面、且將更釀成賭博式之匯兌、(三)倘銀價繼漲、中國之銀元亦將繼續減縮、蓋銀元與生銀價格仍相差甚遠、結果中國之白銀將仍源源流出、或合法輸運出口或私運出口云、

(又路透社上海電)英人沙遜爵士建議中國向英舉借金鎊鉅欵救濟中國金融、頗引起滬金融界之注意、今日金融界某要人向路透記者發表談話、謂以白銀及金鎊同時爲貨幣本位、實屬不可能、蓋銀價漲落無常、必引起匯兌混亂、沙遜提議中國貨幣實行與英金鎊聯合、對救濟中國金融不無補救、但在目下情形似非善策、白銀既已牽入美國政治漩渦、中國宜急設法限制匯兌、免受損失、因美國執白銀之牛耳、中國與之抗衡、終遭失敗云、

◇—沙遜之提議—◇

(又路透社廿七日上海電)英沙遜爵士今日提議救濟上海金融辦法、謂中國應與英借入金磅發行一種上海金磅鈔票、俾與上海幣同時在市面流通、作爲一種複幣、此項鈔票由特委會管理、可根據英金磅或滬幣兌換、其價格與現在匯兌相同、必要時可發行輔幣、此項新金磅票之用法、可以完納關稅、付入口貨價、可減輕匯兌之損失、此項新磅票幣制發行、俟美國停止購白銀政策時、卽可中止、沙遜主張中國保全銀本位制、謂中國人民數千年來均係用銀幣、對銀幣頗有信仰、不可因受美購銀政策影响而廢銀本位制、又謂貨幣膨脹辦法極爲危險、但倘中國以穩健方法、實行膨脹必可獲厚利云、

駐華日領會議

定下月中旬召集

(廿八日上海專電)關于日本在滬召集駐華領事會議、東京電稱下月中旬舉行、現滬日使館情報當局廿八日午尙未接到東京外務省電告、有吉公使擬于回日期、將展延于下月底啓程云、另據日本方面消息、有吉公使擬于出席駐華領事會議後返國、至于會議日期、預料于有吉回滬後卽分電、北平、濟南、漢口、廣州、杭州、福州等各地日領館屆期來滬參加、

傳比新閣

將承認僞組織

比國對外政策
將有重要發展

(廿八日比京專電)據消息靈通者預料、新首相齊蘭定期於星期五日在下議院會議報告國民內閣政策時、或將提議比國承認僞滿及蘇俄兩國云、

(又電)比新閣已組成、由齊蘭任首相、新首相對外政策甚重視、將有重要政策發展、

傳德助亞抗意

派遣軍官供給軍器

(羅馬廿七日哈瓦斯電)昨日巴黎迴聲報、刊載倫敦消息、謂德國駐亞尼亞公使、曾向國王宣稱、意亞兩國一旦開戰、德國將爲亞國左袒、該公使、并以德國政府名義提議主張派遣軍事教練官、及飛機隊、以爲亞國臂助云、此訊頃由法西斯黨勞動報、予以轉載、一般人士、競相傳述、據若干消息靈通方面所知、此訊業已傳遍亞國京城、德國駐亞公使、係於呈遞國書之前一日、覲見國王、討論德國供給軍器問題、聞曾提議以坦克車三百輛、售于亞國云、

美擴充海軍案

昨經衆院通過

(華盛頓廿七日電)美國衆議院今日通過擴大海軍議案多件、(一)該案規定以前美海軍官佐人數、須增至條約所限最高額、截至一九四二年、卽增加官佐一千零三十二人、按目下美海軍官佐人數、共有六千零三十二人、(二)准頒行官學生制度、編組航空隊、每年擬訓練青年飛航員五百人、據路透社採悉、謂美衆議院通過撥三千八百萬元爲實施海軍建造程序之用、中有二千六百萬、爲修築西岸各軍港及檀香山之珍珠港之用、又數百萬金、將爲運河地帶擴充各軍械庫及潛水艇根據地之用、

宋子文下月入川

(廿八日上海專電)宋子文談、日內晉京佈開全經會常務、會議下月初入川、技術員業已先行、

財部補充

獎勵外銀輸入法

(廿八日南京專電)財部公佈獎勵外銀輸入辦法、玆爲格外明白並免除誤會計、將各辦法加以解釋與補充、一、所謂原額、係指復出口時、准照原輸入時數量相符之生銀及國幣而允、並不限于原進口之生銀及國幣、二、持有免稅護照出口者、除納百分之二・二五稅外、其他加徵之照出口稅平衡稅均免、

財部調查

公司銀行董監事

(廿八日京專電)財部以各公司銀行儲蓄會之董事監察人、對外對內所負責任均重、特通令各公司銀行儲蓄會、將現任董事監察人姓名籍貫住址報部查核、

(又電)司法院解釋外國人任中國公司股東董事或監察人、應以該公司章程及現行法令無限制爲限、

西北牧場將興工

(二十八日蘭州專電)夏河廿𠯧寺西北畜牧場、前由瓜塞地方所購材料、現已出山、僱員運輸、不日興工、

(又電)民廳長王應榆爲提倡體育起見、召集該廳職員會議、討論運動項目及時間、

北洋工院

籌設施氏獎學金

(廿八日天津專電)北洋工學院美籍冶金專家施勤斯衆塞因病逝世、氏任該院任教二十三年、著述極富、該院擬捐欵設立施氏獎學金、以資紀念、

贛當局提倡運動

公務員必須參加

(廿八日南昌專電)省黨軍政當局奉蔣提倡體育命令後、卽由省府、綏署、省黨部等機關會同商定公務人員必須參加運動之詳細辦法、規定公務人員應各認定一種運動、每日最少須運動若干次、無分上下、不得間斷、

日計劃大建商輪

向我國內競爭航權

(二十八日上海電)大阪商船株式會社、計劃年內造八千噸輪船十二艘、航行我長江內河及沽津青滬廈汕粵各地、與太古及招商局競爭航權、

不列顛輪將抵滬

(廿七日上海專電)昌興輪船公司之不列顛皇后號、在太平洋及遠東爲第一首輪、此次週遊世界、自一月九日由紐約起行、渡大西洋、經地中海、印度洋、約廿九日可抵滬、乘客五百十六人、古都自紐約登輪、渡優裕之歲月、作環球之遊歷、其中有華僑商會之領袖斯特、汽車大王福特夫人及子女、女明星寶蓮、皆爲此次遊歷之團員、在滬遊歷一、一月卅日晨卽駛大連赴日、然後由太平洋經檀香山而至溫叔沃舊金山返紐約、

武漢間

建汽車輪渡碼頭

(廿八日漢口專電)鄂建廳現擬興築武漢汽車輪渡碼頭、已擇定武昌鳳尋營一帶爲碼頭、已開始測量河坡、

贛農村

服務團會議閉幕

(廿八日南昌專電)經委會贛農村服務團整理處成立後、特召各區幹事開二次會、商討此後農村服務方針及解決此項問題、廿六日開幕、廿八日始閉幕、

湘增撥

魯滌平公葬費用

(廿八日長沙專電)魯泳安(滌平)先生公葬費、湘省府原議定發洋一萬元、昨何主席鍵、由京陵電省、提議加發二萬元、已於昨日省府常會照案通過、

石青陽昨日大殮

(廿八日上海專電)石青陽廿八日午在中國殯儀館大殮、前往致祭者、有國府代表吳鐵城、政院劉泳闓、蒙藏委員會趙錫昌等多人、

青平將實行聯運

(廿八日天津專電)青平聯運通車、定四月一日起開行、頃據交通界宣稱、日前開行試車、成績良好、現定每週由青平兩地各開一次、

豫發現周定王墓

(廿八日洛陽專電)豫禹密兩縣交界蓮花寨地方、近發現一丈餘之大洞、內有石門數層、及石柱寺物、建築異常偉大、傳係周定王墓、此爲攷古學者之一大發現、

廣東省銀行廣告

本行十足收兌登記五元五十元兩種中紙四月份換劵日期號數表

日期	號數		
四月一日	拜字第六號 第九號	第七號 第十號	第八號 第十一號
二日	拜字第十二號 第十五號	第十三號之一部 第十六號	第十四號 第十七號之一部
三日	拜字第十八號 第二十一號	第十九號 第二十二號	第二十號 第二十三號
四日	拜字第二十四號 第二十七號之一部	第二十五號 第二十八號之一部	第二十六號
五日	拜字第二十九號之一部 第三十二號 第三十五號	第三十號 第三十三號 第三十六號	第三十一號 第三十四號
六日	拜字第三十七號 第四十號之一部	第三十八號 第四十一號	第三十九號
八日	拜字第四十二號 第四十五號	第四十三號 第四十六號之一部	第四十四號
九日	拜字第四十七號 第五十號	第四十八號 第五十一號	第四十九號
十日	拜字第五十二號之一部 第五十五號 第五十八號	第五十三號 第五十六號	第五十四號 第五十七號之一部
十一日	拜字第五十九號 第六十二號	第六十號 第六十三號	第六十一號
十二日	拜字第六十四號 第六十七號	第六十五號 第六十八號	第六十六號 第六十九號
十三日	拜字第七十號 第七十三號	第七十一號之一部 第七十四號	第七十二號
十五日	拜字第七十五號 第七十八號	第七十六號 第七十九號	第七十七號 第八十號
十六日	拜字第八十一號 第八十四號 第八十七號	第八十二號 第八十五號之一部 第八十八號	第八十三號 第八十六號
十七日	拜字第八十九號 第九十二號 第九十五號	第九十號之一部 第九十三號 第九十六號	第九十一號 第九十四號之一部 第九十七號
十八日	拜字第九十八號 墓字第一號	第九十九號 第二號	第一百號
十九日	墓字第三號 第六號	第四號 第七號	第五號
二十日	墓字第八號 第十一號	第九號 第十二號	第十號 第十三號
廿二日	墓字第十四號 第十七號	第十五號 第十八號	第十六號 第十九號之一部
廿三日	墓字第二十號 第二十三號	第二十一號 第二十四號	第二十二號
廿四日	墓字第二十五號 第二十八號	第二十六號 第二十九號	第二十七號 第三十號
廿五日	墓字第三十一號 第三十四號 第三十七號	第三十二號 第三十五號	第三十三號 第三十六號
廿六日	墓字第三十八號 第四十一號	第三十九號	第四十號
廿七日	墓字第四十二號 第四十五號	第四十三號 第四十六號	第四十四號
廿九日	墓字第四十七號 第五十號 第五十三號	第四十八號 第五十一號 第五十四號	第四十九號 第五十二號
三十日	墓字第五十五號 第五十八號	第五十六號 第五十九號	第五十七號

注意：凡表列日期號數不容紊亂如到期日持劵人應于是日上午九時起持劵連同掛號單來行聽候驗兌倘是日不到應歸在全部辦竣時補辦不能在到期之翌日辦理希注意

養陰丸功用主要

提神除痰治癆固氣止疴養陰
健胃潤肺理咳補血止嘔生津

氣香味甜無論男女老幼孕婦產婦隨時可服每盒定價五角遠方函購郵票可作代價

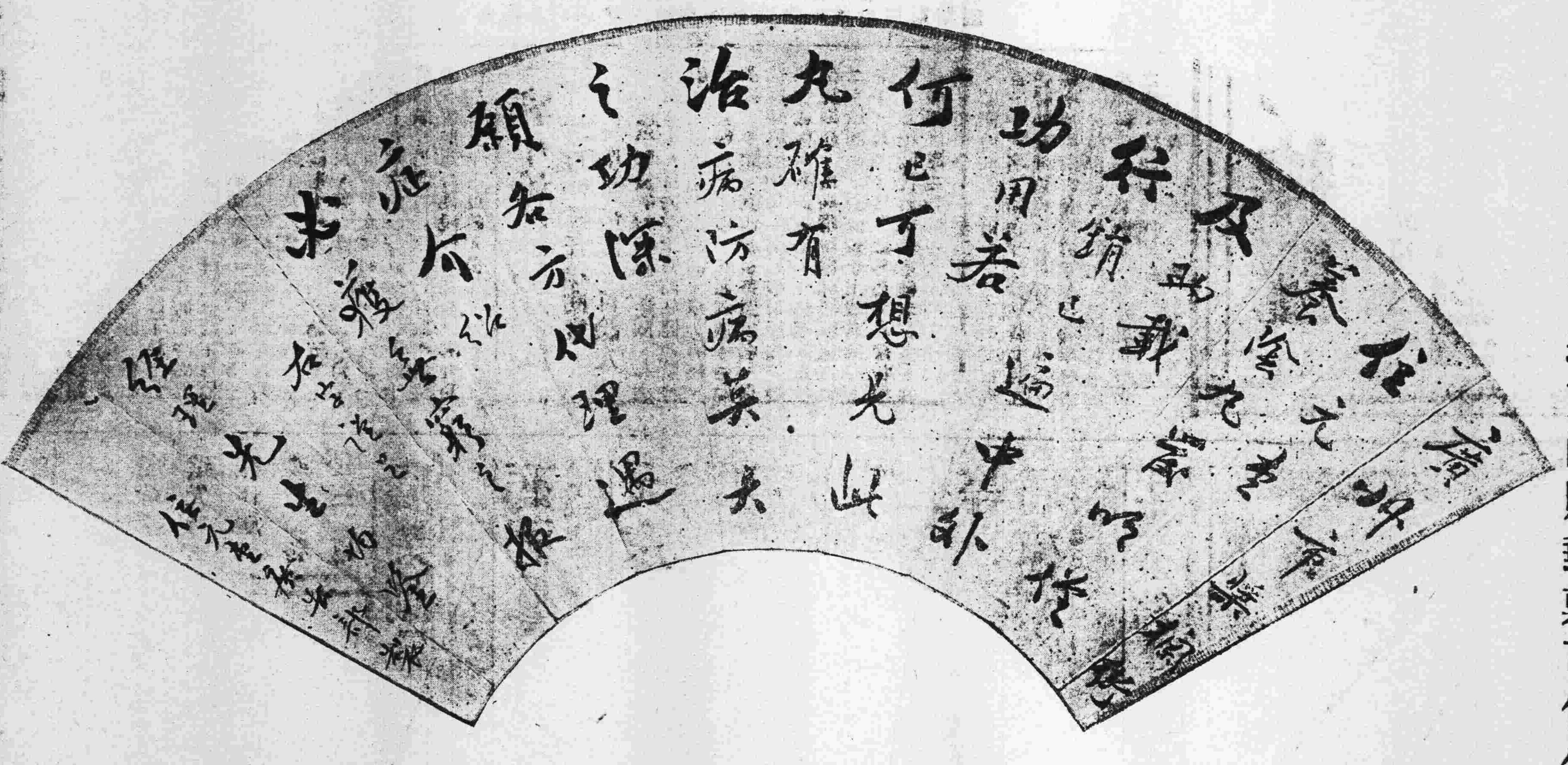

國內經理署列

南京 天津 楡關

濟南 長沙 北平 成都 安慶
西安 貴州 上海 開封 南寧
漢口 南昌 雲南 福建 浙江
南北洋大城市
本省各縣市鎮均有代售

法國巴黎大學醫學博士羅廣庭醫師

巴黎熱帶病學院全科醫師
巴黎神宮大醫院眼科專家
歷任巴黎保格醫院達尼醫院產科婦科專門
歷任光華醫學院外科教授外科主任
專醫外科一切美觀疣痕崩缺痣瘤
醫務所 惠愛路四十五號新亞酒店對面 設光潔留醫房舍 電話一六一四一
衛生局核第一四號二十號

廣州城西方便醫院登記選舉通告

本院定期三月一日開始收登記同人登記月底截止每人年捐六元以上收條到領選舉票準四月十日投票選舉廿四年董事希踴躍登記爲荷

明珠聲片影院

長堤海珠前 自動電話一二〇七一

即日映 狄保維 路露比 奇拉合 濟陸軍 大學生 活香館 歌樂章 大喜劇

月媚花嬌

下期放映 儂心暗許

快放映艷情大名畫 鴛鴦譜

永漢

永漢中路 電話一二〇六

明日開映 溫拿公司空前有聲軍事歌舞大化片名片

月媚花嬌

許可證巨字第七十二號

下期換映 香膩無比趣情新片 野蘭香

新華中華兩院 今天同映

明星公司全部對白歌唱巨片
參加蘇俄國際電展會中國代表作

空谷蘭

胡蝶 高占非 宣景琳 嚴月嫻 合演

片中名歌四闋：空谷蘭 胡蝶主唱；鳳求凰 嚴月嫻唱；抗敵歌 胡蝶高占非唱；大地行軍曲 高占非主唱

四月七日兩院同映 全部粵語粵曲 昨日之歌 新觀軟 李綺年 合演 大觀公司出品

中山聲片戲園

自動電話一一二九二四號
國歷三月廿八至廿九日放映
藝華公司第一炮 凄絕塵寰之偉大名片

女人

俏姐兒黎明暉主演
許可證巨字第五十八號

下期放映 美高梅最宏偉譜艷片 傀儡國 羅路及哈地嘔心傑作

南關戲院

永漢南路 電話一一三一七
三月廿七起映聯華公司出品 全部音樂歌唱聲片

大路

十二大明星主演

下期續映 文化與戰爭

新國民大德

今天兩院同映森林野獸片
真野人記第三集

（泰）（山）（之）（子）

前集影至泰山之子爲飛矛所傷，究竟性命如何，請看大結局。此集真野人記之泰山，再復出現，大顯神威，拯救愛子，殺退奸人，確是好看！

模範戲院

電話一二二九二三
國歷三月廿四日起放映

藝人阮玲玉之哀榮

日夜八場一律價

下期換映 文化與戰爭

天星有聲戲院

永漢南路太平沙
許可證巨字第七十五號
新歷三月廿九至卅日放映

野性女郎

下期三月卅一日放映 雷電華公司出版 南海舞后

中國聲片戲園

自動電話一一二九二五號
國歷三月廿八日至卅日放映
明星公司空前偉構

女兒經

影后胡蝶領銜主演
十六大本 一場映完
許可證巨字第七十九號

下期放映 粵語對白曲巨片 泣荊花 白駒榮胡蝶影主演

西堤聲光影院

國歷三月廿九日起放映
雷電華驚天動地特種巨片

馬騮王

洪荒巨獸蹂躪紐約
許可證巨字第九十九號

下期放映 揭發荷里活大秘密的雷電華巨製 銀海英雄

惠愛大新游樂場

三月廿九日

粵劇場 模範新劇團（日）愛情魔力（夜）殺父情人下卷
主要角 新丁香耀 梁少亭 麥少鳳 蘇文俠 尤驚鴻 周少佳
特別場 演梨花幻歌舞團 艷舞 行春舞 深獵了 傀儡舞 禽獸大會 碰着兇猴
影戲場 義父

預告

西堤大新天台游樂場

三月廿九日

粵劇場（日）慈雲走國四本
特別劇場（日演）（夜演）孝順聖皇
新派歌劇場（日演）（夜）但見新人笑
影戲場 活佛（上集）張順卿主演
國技場 少林武藝 女子走鋼線
跳舞場 廣州名姬跳舞 扮脂香逼人欲醉曲線美妙叩人心靈

地方

番禺縣舉辦農民借貸
須新農村合作社担保
月息規定在一分以下

財政廳據番禺縣長呈請舉辦新農村合作社、貸款農民、以利農民灌溉種植、請准將存貯省銀行未兌現省幣一萬一千元提前提領、以便舉辦、區廳長以此事爲救濟農村經濟、事屬可行、准予所請、梁縣長爲迅速實行貸款農民起見、經擬定農民借欵辦法、交由番禺農民銀行辦理、定由四月一日起開始、其借款手續、如農民欲借款者、可由新農村合作社担保、彙齊名額、向農民銀行具領返社分發、祇酌收回月息一分以下、貸款用途、由社指定、不能用於其他云、

陳少白遺柩運回原籍
舉行公葬情形
各級黨部代表參加
翌日舉行追悼大會

革命先進陳少白先生、去年十二月廿三日下午九時、在平逝世、以在野之身、致黨國關垂之切、飾終茂典、議決公葬、遵遺囑歸葬新會外海鄉原籍、沿途各地追悼公祭情形已紀報端、茲查在鄉公祭公葬追悼詳情、補誌如下、

◇—公祭—◇

陳公靈輀自北平南下、由交鐵兩部、派憲兵六十名護送、乘海利輪、三月十四晚六時抵粵、十五日西南黨軍政各界在省參議會舉行盛大公祭、是晚當局派仲元艦護送、靈櫬由火輪拖運隨有軍樂一隊、各方代表親友分乘兩畫舫、十六日晨六時、抵外海石涌、駐防軍隊鳴炮致敬、上午十時移靈、其行列仿照在北平發引時儀式、海陸軍警黨政學農工商各界分十八行列、萬餘人執紼、沿途哀樂悲惻、靈櫬蓋以黨旗一面、慢步巡行江海公路、繞全鄉馬路一週、沿途牌樓二十五座、蜿延十里、萬人空巷、悲壯肅穆、十二時到海外鄉大夫祠前鄉公所大祭棚停輀、祭棚宏大、中縣陳公像、聯云『中山四友、海外一人』、又『欷歔徧里巷、炳耀照八寰』等聯、琳瑯滿目、不能盡紀、首由鄉公所鄉長陳風清等致祭、次由旅京同鄉會陳雲蓋等旅省同鄉會陳芙昌等、新會縣政府黨部參議會數十團體等依次公祭、

（新會縣各界祭文）維中華民國廿四年三月十六日、新會縣黨政司法商學農工暨自治團體各界同人謹以生花酒醴致祭於陳公少白先生之靈曰、嗚呼、維公卓犖、孕育圭峯、識時之俊、命世之雄、英挺自立、壯氣如虹、抒其抱負、啓廸民衷、重洋擊楫、革命先鋒、奇猷碩畫、贊翊元戎、民權既張、天順人從、胡氛雖惡、帝制不容、締造民國、天下爲公、滿酋遜位、遂厥初志、出類拔萃、弗居爵利、衆方貪天、惟思正義、衆方道謀、惟持讜議、謙讓黨魁、好爵靡縻、平津優遊、滬杭遍履、倦鳥知還、眷懷舊里、維桑與梓、必恭敬止、牛刀小試、修明鄉治、養疴北去、燕都棲遲、二豎橫侵、膏肓莫醫、奪我耆宿、不慭遺、還之太清、形往神凝、萬人慨慕、忠櫬來歸、新開兆域、墮淚有碑、崇德報功、飾終隆異、牲芻一束、靈其來饗、嗚呼尚饗、

（外海鄉追悼大會祭文）外海鄉追悼大會同人陳風清等謹致祭於先生之靈曰、嗚呼先生、乃天孕之賢碩、篤生乎龍溪、英年卓犖、氣貫虹霓、其提倡革命、贊襄總理、歷幾許艱難險阻、而奔走乎東西、觀乎興中會設、爲歃血之同盟、而首義廣惠、屢扑屢起、厥功示竟、而栖栖、嗚呼先生、素槍畢砲、文字收矣、籌餉接濟、軍興有賴矣、運籌帷幄、華夏恢復矣、職司交涉、懷柔政舉矣、功成身退、高風世所仰矣、是先生不世之勳、而炳耀人寰者也、嗚呼先生、既高蹈乎泉石、宜優遊於故鄉、乃愛鄉如愛國、革故鼎新、其不遑興樂十里之公路、捐資大建乎學堂、此其恭敬桑梓之心、更鄉人所共仰、宜乎欷歔偏里巷、爲之垂涕而心傷、聽哀樂之悽惻、觀素旐之飄揚、扶靈櫬以來臨、虔設祭而酬觴、嗚呼、日星黯淡兮、先生端歸、沁峰失色、鱘海寒瀉、歸不可復兮、惟仰神宅而長興思、靈其不昧兮、鑒此陳辭、尚饗、

（海外鄉旅省同鄉會祭文）維中民國二十四年三月十六日爲外海鄉各界公祭陳公少白之辰、外海鄉旅省陳氏家族公會常務董事陳捷鵬陳炎佳陳祖詒陳鏡海陳輝瓊等謹以束芻鮮花馨酒醴之儀敬獻於陳公少白靈前、幷爲文以誄之曰、卓哉陳公、黨國先導、翊贊共和、爲民除暴、民治首倡、胡塵誓掃、扶漢功成、客星高蹈、公之書法、魏絡唐始、士林楷模、公何嘗死、公之文章、遷史班史、民國告成、公何嘗死、公之淸操、遼東栗里、歲寒不凋、公何嘗死、公之碩德、高平涑水、山斗具瞻、公何嘗死、嗚呼我公、形往神凝、難挽者天、不息者誠、生而爲英、死而爲靈、留茲眞宰、還以太淸、百世而下、聞風其興、嗚呼哀哉、尚饗、

◇—公葬—◇

祭畢、至下午二時、移櫬上廻龍路、茶菴寺後山之原、俟各方代表到齊、四時一刻舉行公葬、中央原定派遣大員南下主持大典、因陳氏家屬定期太促、趁輪不及、故未果來、是時由西南執行部代表區宜爲正主祭、省黨部代表溫仲琦、省政府代表程岳恩二氏爲副主祭、市黨部代表黃槐庭、因事遲到、未及參加葬禮、四時一刻、行下窆禮、各方代表、均撮土一壤下窆、於鳴炮哀樂悲楚聲中、陳氏遺櫬、遂長埋於九泉之下矣、

◇—追悼—◇

十七日正午十二時、外海各界開追悼大會、由主席團陳仲鸞主祭、行禮如儀、首由陳炎佳報告少白先生遺著與中會革命史要、及晚年肇新桑梓已成未成之事實與計劃、極爲詳明、次由北平代表鄧榮堂、黃展、鄧爲縣府代表陳炳石、縣黨部常務委員區宜區代表歐陽鑄泰、旅省代表陳淞南、學界代表李婉芳、鄉界代表陳鋼演說、繼由以陳國鋼演說、至四時下、全場爲之動容、可見少白先生盡力肇新桑梓、一切興革事業、感人之深、追懷往哲、悲悼愴之矣、至四時半奏哀樂、拍照、茶會而散、陳氏公子君景、君廷等、擬請建設廳陳國機技正設計墳園圖案、日間興築、擬用極平民化式樣建造、以茶菴寺爲墳園、其上設祭殿一座、頗爲壯麗、該寺爲唐一行僧種茶遺跡、白沙先生謂紫水黃雲之瑞、必出異人、即此處也、由此寺有公路逕達江門、交通便利、名人勝地、足傳千古、又陳氏哀思錄、現已趕編出版、分送各地同志、以報遠道輓誄致奠之忱云、

西北區籌辦
警隊長訓練班
經費由各縣分担籌繳

西北區綏靖署前奉總部飭發廣東省地方警衛隊隊長訓練班、暫行章程第二條規定、由各區綏靖公署、于所在地設立廣東省地方警衛隊分隊長訓練、抽調各該縣常備隊分隊長輪流訓練、旋又奉令飭于各縣抽調常備隊分隊長副之外幷酌量抽調優秀隊兵送入訓練、俟該班訓練期滿後、擇其成績較優者、派充各縣後備隊訓練員、綏署奉令後、當經詳細擬定訓練辦法、時間以四個月爲一期、計第一期學兵名額定爲二百四十名、隨帶原餉依期選送、開辦費爲二千零八十二元、服裝費約爲二千六百四十元、經常費六千四百八十元、臨時費約爲一千元、學兵返縣旅費爲九百六十元、合計約一萬八千八百餘元、上項各費、照章由各縣分担籌繳、聞已核定第一期各縣選送學兵名額、及開辦費、全期經常各費分配表、隨令飭發各縣府編練處遵照云、

潮安縣
田畝已評價完竣
平均每畝值八十餘元
每年地稅約三十餘萬

潮安縣土地評價委員會、業於去月廿六日依章召集全縣各區區長、縣參議會、縣黨部、縣商會、暨各機關代表、及地方士紳、假座縣府大禮堂開評價大會、主席李翰橋、紀錄黃健民、行禮如儀、首由主席宣佈開會理由、繼由廳派委員孫維樂解釋政府廢除錢糧積弊、改征臨時地稅要旨、旋議決、（一）三四五六七等區、照各區評委會初評標準價增加一成、（二）第二區區長陳宗揚提議、該區土地磽瘠、評價太高、請求減少四成、（決議）照初評減少四成、（三）第八區代表陳圖儀提議、該區初評太高、請求減少、（決議）該區初評、向屬公道、不予增減、又查該會于評價會閉會後、隨即造具全縣各區鄉評定表冊、呈繳財廳備案、至該縣總平均標準地價、每畝爲八十三元餘、計第一區每畝總平均標準地價九十八元九角、第二區六十元八角、第三區五十五元、第四區七十一元八角、第五區七十四元六角、第六區七十一元六角、第七區一百一十八元七角、第八區一百三十五元六角、統計全縣有田四十萬餘畝、總價共值三千二百四十餘萬元、依照臨時地稅值百抽一、每年可得地稅三十二萬餘元云、

和平檢閱後備隊
防軍營長任檢閱官
受檢部隊五百餘人

和平縣原有常備隊二中隊、并經訓練有素、自去年十月間、韓匪西竄、特編練後備隊二十二小隊、以資防衛、并劃分全縣爲十一區、每區就適中地點訓練二小隊、其訓練員每區二名、以東區綏靖署學兵隊畢業學員選充、總共受編隊兵共計七百一十六名、此次訓練期滿、由綏靖署派駐該縣第八師二十四團第三營營長李上達爲檢閱官、于三月二十日在城外西較塲舉行檢閱、各機關代表前往參觀者甚多、縣長兼編練處主任韓甲光、副主任黃景瀾、于下午一時偕同李檢察官到塲後、即開始檢閱、計受檢閱官兵共計五百三十三名、隨由李檢閱官韓黃兩主任暨縣黨部黃委員、教育局黃局長、縣中學歐陽校長、省黨部陳幹事等多人、先後訓話、檢閱畢、並犒賞各隊兵在較塲與士兵會食、以示共同甘苦之意、傍晚始收隊回城、

★ ★ ★ ★

遺失聲明

蘆山丸二〇九次積時計十二箱之一張船荷證券遺失特登報作廢　森賢二啓（五三二一）

古露精神鹽

功能清血　保君健康
日服少許　體健有力　愉快非常

香港及華南總經理　太平洋行　香港德輔道中四號A
廣州分經理　金星洋行有限公司　廣州市六二三路第二號
厦門分經理　章永順父子醫生藥行　厦門鼓浪嶼
（九）

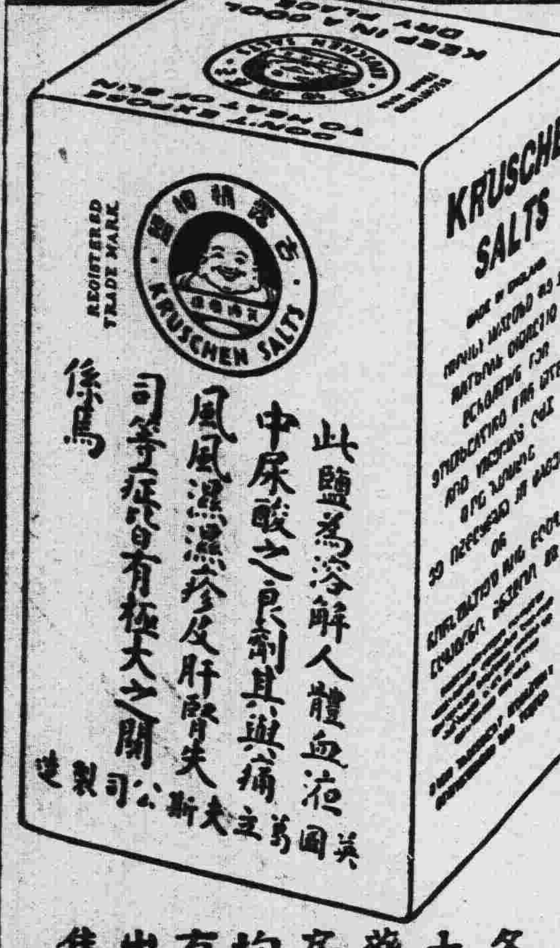

各大藥房均有出售

頭痛

頭痛使君意志沮喪・頭痛使君寢食俱廢・頭痛使君辦事恍惚・頭痛使君精神萎靡・欲免頭痛 速服

CRYOGENINE
克利金 藥片 藥粉 立止頭痛
總經理 沙面洛士利洋行

農業測量學

是書爲前國立中山大學教授蕭誠先生所著凡農林業及道路建設上各種土地測量問題莫不纖悉無遺誠測量界不易覯之新書有志測量者不可不人手一篇全書一册定價小洋捌毫 代售處中山大學合作社農學院東莞學校書局利用書局農學書局

馮強膠廠重要啓事

本廠開設十餘年始創滑樓膠鞋工料精美價格相宜故能風行全球馳譽中外茲爲發求精以冀抵抗舶來挽回利權起見增加代理凡我商界同胞如願爲本廠代理者希移玉至河南前街本廠面商一切條件從優新留意是荷 地址：廣州河南 電話：一五九一七及五〇〇七〇

大宗宅地招投廣告

本公司置有宅地一大段（數千井）落在大北門外雙井街附近東枕象崗山南連雙井街西接西村車站北近西村公路交通利便地勢高敞最適宜作宅地之用現經將該地劃定馬路分作七十餘段每段面積由二十餘井至六十餘井取價極廉有意購置宅地者請先期往看依期到投以免失好機會之交臂

開投日期四月十日起至十五日止一連六天每天由正午十二時至下午五時止 開投地點大北門外雙井街附近棚廠本公司辦事處 取閱地圖及招投章程處廣大路金龍印務公司太平南路嶺南信託公司樓上陳李工程師事務所 引看地段處大北門外雙井街附近棚廠本公司辦事處

民國廿四年三月　日　合羣公司啓（三〇二）

公安局招商投製長警及保安隊潔淨伕等夏季服裝暨投各項材料工程及各分局涼棚廣告

茲定四月九日上午十時招商投製長警及保安隊官兵潔淨伕目役消防所長員樂隊隊員等夏季制服暨投購懲教塲築路材料洪德分局開井工程幷投搭本局各分局隊塲所隊等涼棚如有意到投者請耶日到本局庶務股取閱章程可也（三三一）

土洋木箱工會籌備會通告

本會奉市黨部核准組織徵求會員將屆期滿恐未週知特展期十天由三月廿六日至四月五日止未入會工友請到大新路九十六號報名入會爲要此告（四三二）

廣九快車
減價來回客票
四月一日起
詳細價目另日刊佈

廣東女界聯合會追悼莊漢翹李蓮女士

廣東女界聯合會茲定于三月卅日下午二時假省立民衆教育館開追悼大會如有輓聯請于廿九日前交會邊路九十九號女藝手工業合作社代收爲盼（二一九）

第一集團軍總司令部砲兵營建築瓦面車房投標廣告

本營擬在本部內建築瓦面車房一座定於本月三十日下午三時開投如願投票者可先來本營索閱簡章可也（三四二）

廣東省營產物經理處廣告

本處現有建設廳製造之木炭汽車爐發售此種新式炭爐節省燃料裝置利便價格相宜如有欲購買請來接洽零沽批發一律歡迎（一六一）

廣東省體育委員會招投工程

本會現擬建造運動場木座位數千座板數千尺定本月三十日正午十二時在大東路本會開投有意承投者可到取閱章程圖則（三〇一）

聲請檢定訓育主任黨義教師者注意

廣東省訓育人員黨義教師檢定委員會通告（通字第二十五號）

查本會辦理第五期訓育人員黨義教師之檢定經於二月二十二二十三兩日分別舉行筆試及口試並經于三月一日公佈檢定合格人員姓名在案惟查檢定人員中仍有多人因事未能依期到會受試聲請補考本會第九次會議決定准予補考並定期四月十一日（星期四）十二日（星期五）下午仍在原處廣州南堤廣東省黨部禮堂補行筆試口試合將補考科目時間表公佈于后仰各知照

附補考科目時間表一份

中華民國二十四年三月二十二日　常務委員　湯仲琦

廣東省訓育人員黨義教師檢定委員會舉辦第五期檢定補考科目時間表

時間	（科目）
四月十一日（星期四）上午八時至八時五十分止	三民主義
上午九時至九時五十分止	建國方略
上午十時至十時五十分止	建國大綱
上午十一時至十一時五十分止	本黨史
下午二時至二時五十分止	本黨歷次全國代表大會宣言
下午三時至三時五十分止	教學法
下午四時至四時五十分止	訓育法
四月十二日（星期五）下午二時至五時	口試

恒和堂易沃林獨售
一味恒和丸

沾染厲癬有何證。若絲網面若行虫。又似蚊鍼和蟻咬。面熱煩痕勢已雄。四肢痲瘓症愈重。血凝肉跳脈難通。諸般形狀皆惡疾。勿作等開誤此躬。本堂恒和丸。發售外洋內地・以拯沉疴。神效久著。毋庸贅述。計開每料丸一十二兩實銀肆十元　半料丸六兩實銀二十元零六毫　小半丸四兩實銀一十三元八毫　痊愈登報表揚者照價九六折報費本堂自備志在慈航廣渡以濟衆生　製藥處鶴山玉橋鄉　總售處廣州市上九甫五十二號　一支店香港大道西一四四號　一支店閩省厦門

中西畫片
審查徵費辦法
由四月一日起實行

廣州市戲劇影畫歌曲審查委員會、爲繼密審查影片工作、前曾擬定集中全市影片審查計劃及審查徵費辦法、呈請社會局轉呈市府核示、查社會局昨已接奉市府轉奉省府令覆准予備案、戲審會因定四月一日起開始征費、昨已分令市內各院轉達片商知照、茲將影片審查征費

暫行辦法

錄下、(一)廣州市戲劇影畫歌曲審查委員會(以下簡稱本會)、爲利便徵審查影片起見、特彙定集中審查徵收標準及辦法、經由第七十五次常會議決通過、送由社會局呈請市府核准適用之、(二)此項徵費指定爲審查時設備消耗各項費用、有餘撥充本會經費、(三)此項審查費概由片商負担、(四)凡報請審查者、須先塡具本會製定之聲請書、遵章完繳審查費、憑發証號數依次審查、(五)征費標準暫定如下、甲、國產片不論長短畫頭、每千尺收國幣一元、未及千尺以千尺計、乙、外國片不論長短畫頭、每千尺收國幣三元、未及千尺以千尺計、(六)凡畫片經審查後、片商認爲不滿意而要求重付審查時、審查費折半征收之、(即國片每千尺五角、外國片每千尺一元五角)其手續仍依第四條辦理、但本會自行提回復審之片、免再收費、(七)審查時、片商得推派代表二人列席、院商得推派代表三人列席、(九)本會征費收據及片商院商列席証、由本會製發之、(九)本辦法如有未盡事宜、得由本會議決呈請修改之、(十)本辦法自公布日施行、

革命先烈紀念日標語口號

──標語──

(一)紀念革命先烈須繼續先烈奮鬥之精神決心爲黨國生存而奮鬥
(二)紀念革命先烈須繼續先烈犧牲之精神以完成國民革命
(三)紀念革命先烈須誓死抵抗外侮收復失地維護國家領土主權之完整
(四)紀念革命先烈須徹底剷滅共匪安定社會
(五)紀念革命先烈須促進政治經濟社會的建設以福利民生
(六)紀念革命先烈須貫澈西南齊有兩電主張以救黨救國

──口號──

(一)繼續革命先烈的犧牲奮鬥精神
(二)誓死抵抗外侮收復失地
(三)維護國家領土主權的完整
(四)澈底剷滅共匪
(五)實行三民主義
(六)實現齊有兩電主張
(七)中國國民黨萬歲
(八)中華民國萬歲

省參決案 八
—陸續送省府執行—

設置機關指導水利建設

設置機關專司指導農村水利建設、並指定專款、以供借貸案、理由、我國自昔以農立國、民生根本在于農村、而農村之歲收問題、在於水利、所謂水利者、治旱與潦二者而已、五嶺以南、偏地多山、即遍地多水、蓋山必有坑、坑必有水、水之所歸、遂成澤國、故地之低下者、每患水多、而不能實洩、地之高亢者、每患水少、而不能泄注、此旱與潦所以每每成災、而必須有以求其利、而去其害也、鄉村農民、知服先疇而不知通變、遇旱潦、而所以導此水之出入者、僅賴其脚踏手搖之水車、田間之溝洫、如何而浚之、使通隴畔之湮地、如何而瀦之、使蓄如何而設水泵、如何而建水閘、老農老圃、一概茫然、即使間有稍明時勢、知水利之宜興者、然或以財力所拘、或以人才所限、有志未逮、徒呼負負者、亦不少矣、雖治河設處已有多年、然其職司只着意于固基浚河方面、而省縣建設當局、亦以精神未集、收效難宏、故欲救濟農村、當先注重水利、欲興水利、當須設置機關、指定欵項、俾職有專司、計劃詳審、經濟有着、措置裕如、辦法、(一)由政府設立水利機關、搜集專門人才、專司指導農村水利建設、(二)由政府指撥若干百萬元、擬定貸欵辦法、專貸與農村興辦水利之用、提案人孔繁枝、

統一公務人員訓練機關

實行統一訓練公務人員機關案、理由、公務人員所需之智識技能、雖因其職務不同、而宜分別施以訓練、惟民財建教各廳、同屬省府、息息相關、猶如同一機器中之各個輪齒、雖尚分工、仍須合作、果能統一訓練機關、以考量其所異同、分別其所輕重、於分途研究之外、仍時時予以比較印證之機會、不惟隔閡可無、合作自易、至於統一訓練機關、在管教上、可以節省時間、人力與金錢、即尤顯而易見者也、是否有當、敬候公決、辦法、請省政府統一各項公務人員訓練機關、幷通令所屬不得自行設立、提案人張仲絳、

縣市監獄設囚徒習藝所

各縣市監獄應設囚徒習藝所案、理由、罰所以止罰、刑期於無刑、蓋以人之犯罪、本非出于天性、多因一時爲物慾所蔽、而致之也、乃查吾粵除繁盛都市之監獄、間設有感化院習藝所外、其餘各縣市之監獄、只有禁錮之刑、忘却教化之善、遂至身置囹圄者、毫無向善習之機、其去設監之旨遠矣、現擬在各縣市監獄、設立囚徒習藝所、教以淺近文字、及適用工藝、而陶淑其性情、改造其心理、以免惡念再生、俾出獄後、具有技能、易趨正軌、不致再流入罪惡之途、爲社會患、誠兩得也、是否有當、請付公決、辦法、1·函請廣東省政府令飭各縣市長、及廣東高等法院令飭各地方法院院長、在各縣市監獄設立囚徒習藝所、2·習藝所經費、由各縣市地方公欵項下撥支、如地方欵缺乏之時、由縣市政府與地方法院協同籌欵創辦、3·習藝所所用原料、以取於當地材料爲原則、4·學科由該縣市地方法院職員及管獄員分別担任、概爲義務職、另聘技師教授技藝、5·犯人造出物品變賣後、除公家扣抵材料資本外、以十分之七暫時儲蓄與製造人、以十分之三交該犯人出獄時盡數交領、以爲出獄後謀生之資、提案人陳培元、

禁縣公安分局濫用職權

提請嚴令申誡各縣公安分局、不得濫用職權、幷罰欵應用五聯印收、及將罰款數目公佈案、理由、查警察作用、是以保護社會安寧、維持公共利益爲目的、對於發生案件、拘押人犯、如屬於行政司法者、限二十四小時內、應即分別送案、不得擅行處理、如屬於違警律者、拘留不得過十五天、罰金不得過十五元、即累犯罰金、亦不得過三十元、此項規定、法有明條、可爲遵守、乃查各縣公安分局、其能依法辦理者固有、而違法越權者亦屬多、甚且本身應盡職務、則任意放棄、祇知致力於受理民刑訴訟、爲日常工作、拘押人犯、不論其屬於行政司法、往往逾過法定期限、其罰金動輒數十元、或一二百元不等、嚴刑追勒、時有所聞、以致人民視此保護社會安寧、維持公共利益之警察、長之如虎、疾之如仇、此濫用職權之弊、影響於民治前途、與政府之信用甚大、亟應嚴行禁誡、以明職權、再查各縣公安分局、罰款向無發給收據、及將數目公佈、其流弊更甚、應宜規定限制、以示公開、辦法如左、辦法、咨省政府、令民政廳辦理、「甲」通令各縣政府、(一)嚴令各區公安分局、應守警律、依法辦理、不得濫用職權、(二)令各區公所、隨時注意、如有發覺、應據實向縣政府檢舉、不得徇情、(三)經檢舉之公安分局長員、違法有據者、應由主管縣政府先行扣留、依法懲辦、以儆官邪、(四)由縣政府翻印違警罰則要點、分發各區公所、鄉公所、俾各鄉人民、得可傳閱、使其明瞭警察之權限、幷由縣政府公佈週知、「乙」由民政廳製定罰欵五聯印收格式、計一聯交受罰款人收執、兩聯呈繳縣政府、一聯存案、一聯轉送縣參議會備查、一聯由公安分局送同區域之區公所考查、一聯留局存根、此項印收格式、由廳製定、頒令各縣政府翻印成本、每本編一百號、分發各區公安分局存用、限每月列報縣政府、及送區公所一次、同時幷將罰款事件、受罰人姓名公佈週知、貼於公安分局所在地、以昭大公、而杜流弊、是否有當、敬請公決、提案人王建民、

利用荒山荒地栽種暹羅穀

利用荒山荒地栽種暹羅穀種以救濟農村經濟案、理由、我國農學不講、農業落後、以致糧食缺乏、賴諸洋米供給、年中金錢外溢、爲數甚鉅、近與農村經濟破產、農民日窘、無可諱言、究其原因、(一)由於農民無法增加農產、(二)由於內地荒嶺旱地太多、無法利用以擴闢農場、因之常有食糧不足之嘆、查我國穀種、係僅適合水田、而水田之數、限於地利、無法擴展、所以農家僅將水田種穀、其他旱地荒嶺、則無法利用種穀、且亦無人注意、茲欲於無法中而求一辦法、則莫如利用荒嶺荒地、以種暹稻、查暹羅穀種、稱於荒嶺荒地、收穫甚豐、近年紫金大林等地、採取該地稻種試種、每升種之收穫量、可由二石至三石以上、成績斐然、至去年、該處鄰鄉農民爭購是項穀種、開闢荒地而種者、獲利亦甚豐、惜穀種無多、且乏經驗、如能使全省農民起而利用荒地荒嶺以種暹羅、則農場擴大、農夫不患無田、將來農產收入日益豐富、吾知其對於救濟農村、固大裨益、即對於國家預防世界大戰儲蓄糧食問題、亦不無小補、謹擬具辦法如下、辦法、1由本會咨請省府、令農林推廣所設法向暹羅採買旱地穀種、分發各縣農林苗圃試驗場試種、及將試種所得結果、隨時具報農林推廣所、2由農林推廣所將暹羅穀種分發各縣政府、轉飭各區鄉公所以賤價售與農民栽種、提案人劉瑞東、

各縣籌辦工廠提倡工業

廣東各縣應積極籌辦工廠以資提倡工業案、理由、三年計劃內關於生產問題、係最重要之一部份、一方面着手進行農村復興工作、一方面積極振興工業、兩者俱急不可緩也、今就工業一項觀察、在通都大邑、尚有工廠多少可以補救人民生活、其他各縣、絕少稍具規模之工廠、其商品既然缺乏、舶來品遂長驅直進、若各縣今後尚不知振興工業、其漏巵更不知伊于胡底也、辦法、查本省各縣出產各種工業原料、爲數不少、應由各該縣長察情形、無論有無工廠、均應擴充改善或積極籌辦、尤應特別注重提倡手工業、以救民生、提案人宋安衡、

請從新釐定陸交通規則

請省府從新釐定全省陸上交通規則案、理由、爲機器工友服務社會、職司汽車司機、爲交通上之重要工作、責任繁重、惟處此交通標識尚未充分設備、一般市民對于交通規則、亦未受詳明指導、工友執業期間、人車相逐、在在堪虞、而偶一發事、即遭拘禁、固不問當時誰任不慎之咎、遽下嚴刑之判定、殊欠平允、且各縣市政府訂立交通取締單行法規、所嚴限、不能劃一、亦致無所適從、查廣州市政府新公佈之『車輛肇事處理辦法及罰則』、內列第四條凡輾斃牲畜應鑑定値賠償、又第五條傷害處斷由三百元至五百元之高額賠償、及另賠醫藥費並監禁與永遠停止執業、似未免過于苛刻、而對于居民覊勒牲畜、則並無明文加以限制、亦欠公允、爲防除禍害與保護安寧起見、實有統一全省陸上交通規則、以謀改善之必要、辦法、檢附上海特別市陸上交通管理規則內載第八章牲畜及第九章道路及人行道各條文轉咨廣東省政府參酌辦理、另訂統一全省陸上交通規則幷于訂立規則草案時徵詢廣東機器總工會意見俾資妥善劃一、而保社會安寧、是否有當、提請公決、提案人李伯群、

請遵兵役法厲行徵兵制

擬咨請省府會同第一集團軍總司令部、遵照中央頒布兵役法、訂定本省施行條例、厲行徵兵制度、以救危亡案、理由、竊吾國古代寓兵於農、進則爲兵、退則爲農、以茲良法、培植國力、故能發揮民族之精神、而歷久不衰、中古而還、募兵之制興、所有國家軍隊、俱從招募而來、分子複雜、質品下流、數量雖多、何益於用、世界各國、莫不採徵兵制度、上至總統、下至庶民、皆有服兵役之義務、有事則全國皆兵、無事則可努力工作、既不坐食分利、且可增國家生產、故國勢進展、大有一日千里之勢、反顧吾國內憂未已、外患迭來、關外之豕蛇恣肆、遼東之狐兔披猖、而且萑苻未靖、未焰方張、烽烟滿目、荊棘遮途、處此國家多難之秋、非發奮圖強、無以謀民族之生存、查本省年來、積極編練警衛隊、爲厲行徵兵制度之初步、辦理以來、成績卓著、有口皆碑、乃者中央頒布兵役法、魯、桂、各省先後施行、本省爲革命策源地、自應依照中央頒令、參以因地制宜之法、訂定本省兵役法施行條例、定期徵兵、誠如是、必能訓練精良軍隊、爲黨國效力、內則肅清匪禍、外則抵禦強鄰、勵精圖治、奠定國基、使三民主義之建設、得以早日完成、基上理由、并擬就辦法、提供討論、是否可行、敬候公決、辦法、咨請省政府會同總司令部、制定本省兵役法施行條例、定期徵集兵、提案人林永宏、

公民發證處
擴大宣傳工作
組宣傳隊三隊 赴各區坊演講

廣州市公民發證處、自本月十五日成立後、對於辦理公民發證事宜、業經遵照程序、急亟進行、并由廿五日起開始辦理第一期德宣光孝兩區公民登記、查數日以來、兩區公民之前往登記者頗形踴躍、該處以此次奉令辦理公民登記發証、係爲貫徹普遍市公民權之意旨、爲使市民明瞭此舉原因及意義、以免意存觀望起見、特組宣傳隊三隊、分赴各區宣講及散發宣傳品、如有未明瞭登記手續及利益者、可隨時詢問各該宣傳隊人員、必能得其逐一詳釋清楚云、

改裝火酒
須粘貼通行證
已納統稅如未運售 仍限十日之內補領

粵桂閩區統稅局、昨日發出佈告云、查部定火酒統稅章則、對于國製及舶來火酒、洋重出廠及入口征收統稅、于原裝容器上粘貼印花、一經出廠入口以後、即可改裝自由運銷、并未規定在改裝容器上再加何種標誌、惟本省前征火酒憑証稅、凡改裝火酒、仍應在容器上粘貼通行証、以資識別、辦法較爲週密、現在火酒改征統稅、應仿照辦理、由本局印製通行証、專爲改裝火酒貼用、以爲已稅之標誌、幷訂定貼用規則、以便施行、在本規則施行前、已納統稅未運未售之改裝火酒、應自本規則公佈之日(廿八日)起、限十日內報由原日納稅商人、向原發統稅印花機關補領通行証者、發交粘貼、以憑運售、其運輸在途辦法、仍准自由通過、但仍應查照上開除呈報暨分行所屬遵照辦外、合將改裝火酒貼用通行証規則公布于後、仰各火酒業商人一體知照、此布、

日本民間之中日提携觀(五)
芳澤謂僞國獨立爲中國興盛序幕

四億的中國購買力

芳澤 中國之在世界、乃擁有四億人口之大國、日本若忽視此大國之貿易、則天下之最可惋惜者、當無逾於此、不幸中國國內、長年間排日排貨、吾人究其原因、可分種種、例如日本之對華政策、足以引起中國之反感與夫中國人利用外交問題、作國內政爭等均是、唯吾人平心而論、中國方面如以四億民衆之利益爲利益、則與其排日、勿寧直接輸入日貨、較爲有利、又欲達此目的、則應安定政局、改良政治、苟與日本邦交而達親善之域、則中國方面之目的既達、而日本商品亦將大量輸入中國矣、

中國之購買力與內亂

芳澤 中國內亂、爲期長而鬥爭亦亟、例如軍閥與軍閥之鬥爭、非常深刻、兩方意見偶有不同、雙方即不似日本及其他文明國以言論爭而以武力戰、因其以武力戰也、故中國之內亂、乃紛至沓來、前仆後繼、苟中國之內亂而能減少、乃至於完全消滅、則事之有利於中國者、蓋無以逾此、蓋內亂如次第減少、則政局即可粗呈安定、而人民之購買力、亦即因以增加、目前中國之購買力、較諸任何國家、均屬低下、因之中國國民、十之九均陷於經濟壓迫中、唯中國經濟衰頹、其原因亦不僅內亂一項有以使然、即最近美國實行之銀政策、亦爲一因、蓋中國存銀外流以後、農產物價即非常跌落、結果農村中之購買力、愈爲低降、目前南京政府對於白銀問題、似已集中全力應付、今後苟中國之內亂不止、銀輸出未能稍稍緩和、則中國之購買力、無增加之可能也、

安定中國內政

芳澤 日本干涉中國內政、雖屬不可、但日本之外交政策、如可貢獻於中國內政穩定、則日本外交當局、即應向此方向努力、且此種努力、事實上不僅爲日本利益計、同時亦爲中國利益計也、目前中國之購買力、雖云已非常低下、但中國人口、數逾四億、借令其中什之九已無購買力、而其餘有購買力者尚達四千萬人、又況中國能將內亂完全停止、白銀減少外流後、則中國國民購買力即可逐漸恢復、若中國國民購買力大部恢復、中日間之貿易自然良好、而政治之關係、亦常因經濟關係良化而良化、故余以爲兩國之政治家、有識者、應即努力於兩國關係之改善、(拍手)

芳澤之僞國建設觀與對華態度

芳澤 中日關係、已如前述、茲尚欲一言「滿洲國」、所謂滿洲國之創設、乃昭和七年間事、日本對於「滿洲國」之建設、似已傾注其全力、每年使用於「滿洲國」建設之欵項、數逾數億、按此乃非常之大事業、吾人當然希望其成功、且不能不希望其成功、唯目前日本努力於「滿洲國」之建設、目的究竟何在、已因人之不同而解釋互異、依余所見、日本決不能如普通一般之解釋、日本之目的、在率東洋民族、進於偉大之域、故日本之幫助「滿洲國」獨立、正爲使中國興盛之序幕、中國興盛、夫然後更使東洋南洋既衰之民族、亦漸由自覺而臻於興盛、此種努力、非僅爲以上各民族之利益計、亦爲日本之利益計也、

吾人今即自政治的理由與經濟的理由言、日本使各民族強大、一方係所以利日本、他方亦所以利各民族、目前日本對於「滿洲國」之建設、其所以傾其全力、目標亦即在是、蓋目標不如是、固不足以言所謂大理想也、目前東洋各國國民、雖尚爲西洋各國之勢力所支配、但今後若者漸自覺而智識亦漸增加、則西洋各國、勢須得東洋各國國民之諒解而享受其利益、「滿洲國」方面、苟「國民」智識程度增加、而中國國民亦發達進步、則日本必得「滿洲國」中國國民諒解之利益、按此點乃個人與個人間國民與國民間相處之理想、不可忽視、余今即以此爲理想、同時即以此爲余個人之結論焉、

中日親善之具體案如何

蘆田 余今欲提出稍具體的問題、一質高明、第一即阻礙中日親善者、有政治的原因、有經濟的理由、更有社會的種種反感與意見隔閡等、今擬請提出具體的意見、其次則爲使中日關係更爲緊密之具體方法爲何、關於此點、阪西、高木、芳澤諸先生之談話中、固已各有所論、但余以爲如能再露骨具體言之、更爲佳妙、茲擬請高木先生再述尊見者、第一即爲目前之中國人最小限度希望日本以如何之政策、深結中日之親善關係乎、

望以兄之地位從事指導

高木 余此次旅行中國時、曾與黃郛、顏惠慶、吳震修氏晤面、彼等謂中國之在昔時、曾以中華自詡、當時因地大物博、故有此種觀感、迨及最近則無此種觀念、然日本今日所採之對華態度、則猶視之如子、無論如何、均欲益其服從、以吾人之意、日本最善者何若以兄之態度對中國、此種表示、予以爲即與黃郛談話南關東司令官訓詞中所謂「排除優越感」同其意義、更具體言之、即謂日本不可採取壓抑中國之政策、又如上海市長吳鐵城氏亦謂日本之對滿洲雖稱實行王道政治、其實自吾人觀察、雖非霸道政治、亦非王道政治、吳氏所言、雖關係滿洲、但余深感其用意所在、仍與黃郛氏等所希望者相同也、

昔日即平等待遇

高木 當余與吳鐵城、黃郛、顏惠慶、汪兆銘諸氏會見時、余嘗謂、撤廢治外法權、返還租界、十年前日本即已提及、又如中國要求關稅自主時、日本亦已同意、總之、日本自多年以前、即以平等待中國、西原借款、即其一例、按中國向歐美借欵、多附苛酷條件、如以關稅擔保或加入外人監督、然日本則以同情之態度、以普通擔保、借欵與中國、然中國則謂不確實擔保借欵、應從緩整理、是故中國方面、不能不先覺醒、總之、目前中國已希望日本以平等待中國可也、日本果能如是讓步、則余以爲一切平和工作、提携政策、均奏效矣、(未完)

仁愛堂
徵求社員結束
公安港澳兩隊之成績

仁愛善堂徵求社員之各隊成績、連日已誌本報、茲再將公安隊(劉靖經手)、港澳兩隊成績、查錄如下、公安隊(劉靖經手)宋俊堂、邱石如、吳景林、盧燦恒、徐明忠、湯海山、古紹堯、霍宏、勞栽文、陳任枚、黃大中、李次輝、梁樹添、傅星垣、何仲、劉維文、以上各二十元、(廖國彥經手)鄭日東、杜翁謙、各一百元、陳國金、梁植槐、張瑞貴、雷鳴、郭文輝、梅知性、廖國彥、鄧遠堂、以上各二十元、港澳隊(盧騫仲經手)林梓浩、羅餘、葉廣雄、鄧文藻、余雅樂、梁植之、同利號、李際唐、盧煌仲、以上各二十元、又警察同樂會、以仁愛善堂辦理慈善事宜、不遺餘力、爲助成其美舉、特於本月卅一日及四月一二兩日、一連三晚、聘請名角千里駒白駒榮靚新榮靚榮等演劇籌款、地點即在南朝街該會禮堂、入場劵分二元三元兩種云、

接收贈醫所地段 送第二監獄藥品

仁愛善堂得第一軍部撥送八旗會館空地爲建築第二贈醫分所之用、經派財政部長范劍江前往接收、並發還收據如下、「茲收到第一軍部撥送來合義室所頒坐落八旗會館第三號地一段、計平面剗折合華尺面積一十八井三十六方尺、又第四號地一段、華尺面積三十六井四十九方尺、每井原價毫銀四百五十元、現減實爲每井毫銀四百元、共仲毫銀一萬四千五百九十六元正、又執照費毫銀二元四角正、並將該第三號地一段、地字第一九三四號、又第四號地一段、地字第一九三三號、廣州市財政局執照共兩張附齊、此據」、又本市第一監獄、以日來仟押人犯患病者衆、所備藥品不敷分配、加以財政困難、添置非易、特函請仁愛善堂贈送、以資救濟、該堂接函後、即着庶務員購備濟衆水、通關散、十字油、保濟丸各六十罇、神仙水十二罇、延壽茶二十包、送往該監獄分發犯人、

中華醫學會
廣州支會開常會
四月十一日舉行

中華醫學會廣州支會、定四月十一日在夏葛醫學院開第二次常會、茲預錄其開會秩序如下、(一)茶會下午四時半、(二)會務會議、下午五時、(三)演講、由各醫師分別担任、甲、卵腺之外破細胞瘤、梁伯強主講、乙、肺癆從內科方面之研究、戴恩瑞主講、丙、肺癆之人工氣胸治療、嘉惠霖主講、丁、肺癆之外科治療、王懷樂主講、戊、孕婦肺癆、麥邊恩賜主講、己、小兒肺癆、許剛良主講、庚、肺癆之愛克斯光診斷、蘇言真主講、辛、喉癆、夏查理主講、壬、肺癆之最新理解、趙士權主講(四)叙餐、下午七時半、又查本年十一月初旬、全國中華醫學會開第三屆大會、屆時全國各地醫師多赴會、該支會會員已分別負責籌備招待、又本市醫師公會、以現有地址不敷、由各董事議決購地建築、成立籌備委員會、昨晚開第一次會議、即席舉出王德光許修五爲正副主席、黃懸民爲文牘、唐太平黎鐸爲財政委員、目的先籌二萬元、由會員自由捐助、限兩個月結束云、

瑣聞

△空防救國十八團市商會辦事處、以各公會已組織成立支分處者固多、而尚未成立者亦屬不少、爲督促起見、今日下午二時召集各公會代表商討一切、

△煙酒印花稅局、近查各縣市分局對于視察員巡視到局、多有饋贈及代支其他費用、昨特通令所屬禁止、

△凡銀號入市買賣須塡繳日報單、前經財廳展期執行在案、現銀業界以限期將滿、昨又呈請展期、聞已准予再展兩月、

△裝璜紙盒業職業工會、定四月二日正午十二時、在驛巷元酒館開會員大會、選舉第一屆理監事、市黨部已派定李達英屆時前往監選、

△市建設劵昨已結束勸銷手續、聞銷出數目約七萬五六千元、

△公安局昨槍決著匪賴六吉、四十五歲、雲浮人、

鄒魯闢土肥原荒謬談話

與土談話並無「滿洲可割讓與日」之語
日不還我朝鮮又奪我東北無親善可言

鄒魯昨(廿八)日發表闢土肥原之荒謬談話一文、照錄如次、頃見三月六日之日本東京英文告白報載、土肥原與余之談話、悉屬違背事實、尤以內中所云、「滿洲國所根據而成立之精神、吾已知之、己故之孫逸仙博士、甚至有謂若因割讓滿洲與日本而能實現中日眞正之合作、吾亦所樂爲、吾(鄒先生自稱)與吾之同志、熱望中日恢復和睦之邦交」一段、尤爲荒謬、不特誣余、竟至誣及總理、誣及余之同志、不能不急爲闢焉、土肥原與余議及中日親善、余直捷答之曰、「若要中日親善甚易、止須日本交回東北四省、停止一切侵畧之行爲、便可實現、」此不獨余對于土肥原如此言、數年來余對于一切日本人、無不如此言、何有謂、「滿洲國所根據而成立之精神、吾已知之、」至于余追隨總理數十年、祇聞總理救國之言、致中國于獨立自由地位之言、打倒帝國主義之言、何物土肥原、乃敢謂、「已故之孫逸仙博士、甚至有謂若因割讓滿洲與日本而能實現中日眞正之合作、吾亦所樂爲」以誣余及誣總理哉、且余與土肥原談話時、曾引總理對桂太郎之言、謂、日本能將朝鮮交回中國、則中日當益親善、桂太郎甚韙總理之言、以見現時日本攫取東北四省者、無桂太郎之見識、必貽東亞之禍、反言之、即不交還朝鮮、中日不易親善、日本現奪東北四省、更不能親善也、至土肥原謂、「吾(鄒先生自稱)與吾之同志熱望中日恢復和睦之邦」交、余正言以告曰、「如日本不交回東北四省、及停止一切侵畧行爲、「熱望中日恢復和睦之邦交」者、非特非余之同志、且爲余之罪人、亦爲中華民族之罪人、」云云、

省市慶祝兒童節之籌備

決定慶祝節目 推定各部人員

省市黨部省教育廳市教育局、昨(廿八)日召開兒童節籌備會議、討論事項、(一)關于大會名稱應如何規定案、(決議)定名爲廣東省會慶祝兒童節大會、(二)關于舉行大會地點應如何擇定案、(決議)在中山紀念堂舉行、(三)關于慶祝節目應否規定案、(決議)(一)舉行慶祝大會、(二)檢閱童軍、(三)兒童表演游藝、(四)兒童國語演講比賽、(五)各校兒童自由化裝巡行、(四)關于舉行各項慶祝節目時間、應如何規定案、(決議)大會舉行時間在是日上午九時、檢閱童在上午十時兒童表演游藝、兒童國語演講比賽、同在上午十時舉行、(五)關于經費應如何規定案、(決議)經定四百元、由省市黨部教育廳教育局四機關平均負担、(六)函請各黨政軍機關各長官及各界製備紀念品物交由本會贈給參加兒童、(決議)通過、(七)關于參加大會之學校及參加檢閱之童軍應否發給紀念品案、(決議)分別贈給紀念旗、(八)關于本會各項工作、應如何分配案、(決議)分設總務部推市黨部担任、宣傳部推省市黨部担任、佈置部推市黨部担任、游藝部推教育局担任、童軍部推省黨部担任、演講部推教育廳教育局担任、糾察部推廣東童軍領袖訓練所担任、救護部推光華醫院方便醫院仁愛善堂担任、(九)應否函請各報社于是日出兒童專號案、(決議)通過、(十)關于參加大會之兒童年齡應否規定案、(決議、四歲以上十六歲以下之兒童均得參加、(十一)關于大會主席應否推定案、(決議)推定省教育廳廳長担任、(十二)應否敦請黨部軍政當局蒞場訓話案、(決議)敦請省市黨部、陳總司令林主席劉市長陸局長蒞場訓話、(十三)應否規定下次會議日期案、(決議)定本月三十日上午九時在市黨部會議廳舉行、各部工作計劃及預算幷提交討論、

各縣市救濟事業

——本月廿六日在播音台第三次報告——

林翼中

本台今晚又輪到民政廳報告、兄弟在這裏報告、今回是第三次了、在前一次、兄弟所報告的是民政廳辦理本省地方自治的事情、現在、再就民廳年來督飭各縣辦理救濟事業的經過情形、向各界大衆作簡單報告、

救濟卹賑事項、在一國的內務行政中、原是一件重要的政務、歷觀世界各國、對本國災害、和貧苦民衆、無不以政治的力量、分別去謀救恤的、即我國從前政治制度、雖與現在不同、但歷朝政治的良窳、差不多都以能否眷恤民瘼、以爲判斷、可知救恤的工作、古今中外、都是極端注重的

我們爲什麼要這般注重於救恤的工作呢、因爲政治是治理衆人的事、治理的目的、不外從安定社會秩序中、求得人民生活的舒適、以保人類社會的繁榮、但是人事相互間、是很複雜糾紛、益以天時環境的變幻莫測、往往直接或間接影響到人的生活、遂使衆人的生活、不能得到均等的機會、不能均等的結果、有些民衆遂不免淪於生活失敗的地位、形成了社會上孤苦流離的人、社會上這種貧苦的人數愈多、社會秩序蒙其惡影响的愈大、老弱殘廢的轉乎溝壑、強梁的流爲盜匪、馴致地方騷然、爭奪殘殺的慘劇、將由此而起、政府爲維持秩序、保障人民生活、以鞏固國家的安寧計、救濟賑恤的措施、又安可不注意講求呢、

救恤行政、對於社會國家的關係、已是這麼重大、環顧我國社會的現象、因二十年來、備受各種外力的侵畧、和水旱天災的頻仍、各地人民已深感貧乏之痛苦、各地盜匪、又未能根本肅清、地方災害的釀成、遂爲成循環相長的狀態、人民益陷於水深火熱、救恤行政、更覺不容或緩了、

本省以前辦理救恤事項、雖設有賑務處、當着各地發生風雨水旱等災荒的時候、雖曾酌量撥款散賑、但對於養老育嬰、教養殘廢貧民、贈醫施藥等項救濟工作、除廣州市稍有辦理、和各縣由地方人士隨意籌設一二所善堂外、簡直沒有做到、至各縣倉政的窳敗、更乏備荒救災的能力了、是從前所做的救濟工作、除就災害發生時臨時設法賑濟外、對具體的永久的救濟事業、迄未注意辦理、在這人民生活劇烈轉變的社會當中、這樣去求救濟、眞是杯水車薪、無濟於事、因爲貧苦的老年人、或失養的嬰孩、或殘疾的缺乏教養的青年、均是喪失謀生能力的人、他們困苦顛連的處境、是最可憐不過的、孟子說、「惻隱之心、人皆有之」、對這幾種人、我們自應亟謀救濟、而且這幾種人、在現社會中實非少數、更當從速設立機關、廣事收容、教養調治、我們不談救濟則已、若要救濟、就得如禮運大同篇所說、「使老有所終、壯有所用、幼有所長、矜寡孤獨廢疾者皆有所養」、才是救恤行政的終極目的啊、

因此本省政府、在前年擬訂本省三年施政計劃時、特在計劃內規定關於城市建設的救濟事業、第一年、廣設養老院、設立托嬰所、和多設平民醫所、籌設完善的平民醫院、又多設貧民教養院、盡量收容乞丐、以及規復義倉、第二年、擴充各地貧民教養院、完全各重要城市的平民醫院、關於鄉村建設的救濟事業、第一年、籌設鄉村養老院、殘廢貧民教養院、和設立鄉村醫所、第二年、成立鄉村養老院、殘廢貧民教養院、和籌設完善的鄉村醫院、第三年、成立完善的鄉村醫院、對於各項救濟、已有詳細的規定

民廳職司民政、對於救濟政務自應認眞督促各縣市局積極辦理、近年以來、除仍繼續賑務處工作、當各地不幸發生天災兆禍時、分別撥款以賑濟、并隨時督飭各縣市整理倉儲、以備荒歉、嚴禁遏糴以維民食外、最近尤注意於督促各縣市局、依照三年計劃所規定、努力籌設各院所、關因各縣籌欵困難、祇得通令各縣變通辦理、當籌設救濟院時、合併辦理養老、育嬰、和貧民教養等事宜、以便進行、但各縣大都因爲地方貧瘠、籌款維艱的原故、在二十三年間、能夠設立或籌備救濟院及平民醫院的、僅得數十縣、迨本年一月間、翼中深覺各地農村日瀕破產、商業一落千丈、一般老弱殘廢貧民、固亟待政府設法救濟、即素稱較爲富有的人家、現多變爲窮苦、盼望拯救的人、到處都有、爲促成各縣市辦理各項救濟事業起見、特呈准對各縣募捐籌設各院的、一律在本省賑欵項下、各撥助二百元、以爲倡導、計經核給此項捐款的有龍門、赤溪、鶴山、潮陽、澄海、興寧、樂昌、曲江、連山、吳川、遂溪、文昌、等十二縣、爲籌設救濟院的經費、又花縣、從化、德慶、龍川、陸豐、大埔、興寧、五華、海豐、潮陽、澄海、文昌等十二縣、爲籌設平民醫院的經費、另外又捐助茂名縣公醫院的經費四百元、化縣三百元、合共捐助五千五百元、又將昔日籌賑總會核准撥給封川縣習藝所的經費六千二百七十八元、悉數撥充該縣救濟院的經費、

可是經過這次捐助後、各縣中或僅能籌設一院的、或完全無力籌設的、尚居多數、爲亟謀各地貧苦民衆獲得救濟計、乃下大決心、再呈准省府、撥助大宗欵項、分級撥發各縣市局、爲設立救濟院、和平民醫院的經費、計連平、佛岡、焦嶺、樂會、乳源、開建六縣、各撥四千元、海豐、饒平、儋縣、大埔、陽山、和平、翁源、龍門、新豐、徐聞、陵水、平遠、連山、瓊東、感恩、昌江、南澳、十七縣各撥三千元、惠陽、曲江、合浦、靈山、信宜、興寧、陸豐、英德、廉江、博羅、欽縣、河源、增城、普寧、南雄、五華、雲浮、遂溪、惠來、德慶、龍川、恩平、鬱南、連縣、紫金、崖縣、定安、四會、萬寧、新興、澄邁、豐順、花縣、始興、臨高、寶安、吳川、樂昌、高明、仁化、赤溪四十一縣各撥二千元、廣寧、化縣、電白、從化、封川、五縣各撥一千元、梅菉管理局一千元、連陽化猺局醫藥費一千元、合共撥欵一十六萬四千元、現在各縣局多已來廳具領、以資籌備設立各院了、又徐聞縣前遭水患死亡逃避者甚衆、自匪亂平後、逃亂者日漸歸來、各處到多墾荒者日多、民政廳特別在徐聞山設有醫務所一所、辦理贈醫施藥、每月由民政廳在賑款項下、支給該所經費五百九十元、也是救濟的一種辦法、

各縣市局的救濟事業、經民廳年來注意督促、和具准撥助欵項後、各院的籌設、總陸續告成、現在就各縣市的呈報、將辦理救濟院的現況、附帶報告、

番禺、養老院、一、貧苦老年男女六十餘人、習藝所、一、藝徒一百五十餘人、南海、佛山救濟院、一、孤苦男女八十餘人、九江救濟院、一、貧苦男女五十餘人、鶴山、救濟院、一、男女貧民一百一十餘人、增城、育嬰所、一、女嬰約二十餘人、雲浮、養救院、一、男女貧民三十餘人、育嬰所、一、女嬰約二十人、惠來、育嬰所、一、女嬰十餘人、羅定、育嬰堂、一、女嬰十餘人、廣寧、養濟院、一、瞽目男女三十七人、高要、救濟院、一、貧民男女四十九人、河源、養濟院、一、男女貧民十六人、揭陽、救濟院、一、(分下列三院)、(一)養老、(二)貧民教養、一、共男女貧民六十人、(三)育嬰、一、男女嬰孩七十二人、東莞、救濟院、一、孤苦貧民一百二十八人、慶德、托嬰所、一、男女嬰孩二十六人、電白、育嬰堂、一、女嬰十餘人、順德、救濟院、一、(分下列二所)(一)貧民教養所、一、貧民一百五十人分習各種工藝、(二)養老所、一、無依老人三十人、大良育嬰所、一、陳村育嬰所、一、潮安、貧民教養院、一、貧男二百五十九人、女三十二人、育嬰堂、一、女嬰四十六人、從化、救濟院、一、清遠、育嬰堂、一、女嬰二十二人、澄海、育嬰所、一、養濟院、一、男女貧民十餘人、高明、養老院、一、貧老男女十八人、海康、養老所、一、殘廢所、一、貧苦老人、殘廢貧民、男女共五十餘人、育嬰所、一、女嬰七人、茂名、養濟院、一、普濟院、一、孤貧瞽目男女共約一百人、育嬰所、一、女嬰數人、汕頭、貧民工藝院、一、無依貧民男二百五十八人、女二百二十七人、孤兒九十、貧苦老人一百零八人、殘廢貧民一百一十三人、(合計七百八十八人辦理頗見精神)

至各縣市已報籌設平民醫院、或公醫院、縣立醫院的計有番禺、南海、東莞、順德、中山、新會、台山、寶安、增城、清遠、四會、赤溪、高明、廣寧、鶴山、開建、海豐、陸豐、潮陽、揭陽、澄海、惠來、南雄、樂昌、始興、茂名、信宜、廉江、海康、陽江、陽春、瓊山、定安、陵水、防城、靈山、羅定、開平、雲浮、鬱南、惠陽、博羅、潮安、興寧、曲江、翁源、英德、電白、汕頭等四十九縣市、此外各縣的救濟院、和平民醫院已分據呈報籌劃進行了、

民廳所以這般注意督促各縣市完成各項救濟事業、良以救濟工作關係社會國家、至爲重大、政府現雖庫欵支絀、也不得不盡力撥助、以促完成、深望各地人士、本其惻隱之心、對地方政府辦理救濟的募捐、踴躍輸將、以社會的力量以救濟社會、則救濟事業可望迅速完成、辦理時也可望收得更大的效果、(完了)

民廳誥誡各土地局長員

勤愼奉公無忝厥職

民政廳誥誡各縣市土地局長員勤愼奉公、克盡厥職、令云、査本省各縣市土地局辦理地政、係屬創舉、于整理土地、確定業權、事極紛繁、各局長員應如何勤愼奉公、努力將事、以期無忝厥職、乃邇聞各局長員間有未經請假、擅行離局、或托人代爲簽到、不到辦公、似此放棄職守、罔顧責任、不獨破壞規律、抑亦貽誤要公、嗣後各局長員務須依照規定時間到局辦事、如有因事他出、務須呈准給假、方得離局、倘有托人簽到、或不請假擅行離局、一經査出、即予嚴行懲處、以爲玩視功令者戒、尤應以身作則、遵守辦公時間、爲所屬表率、

要聞縮輯

□西南民航公司定下月中旬試航南貴線、在梧失事機長庚號昨運返省修理

□范德星昨(廿八)日出巡番北高塘、下星期一出巡南海各屬、

□空防會擴大宣傳、下月舉行擴大宣傳週、徵集醫界辦救護工作、

□財廳昨委調中順各處沙田征收員如下、(中順小欖)陳振勵、(隆都)吳舜農、(恭谷都)劉萃英、(西南)譚鶴洲、(禮樂)陳公琬、(九茭)王勤書、(十六沙北區)區琦、

□建廳昨再令各縣長、認眞取締公路車逾額濫載、以防不測、

□建廳籌辦無線電播音台、委鄧宗堯爲籌備主任、昨勘定石牌爲電台台址、

戶籍登記 收養登記表式

民廳訂定施行

本省辦理戶籍登記、已由民廳擬定各種表式、以便分別施行、各項表式、連日經本報紀載、茲再將收養登記及終止收養關係登記兩種表式錄下、(收養登記聲請書)(一)收養人、(內分養父養母姓名出生年月日職業本籍等項)(二)被收養人、(內分養子養母姓名等項)(三)被收養人之本生父母、(內分父名母名等項)(四)家長、(內分養父母之家長養子女之前家長姓名職業本籍與養子女之關係等項)(五)證明人、(內分姓名性別職業本籍等項)、(說明)一、凡爲收養登記之聲請者、應由聲請人向戶籍公所領取此項聲請書、依式塡寫、聲請之、二、被收養人之本籍、如養子女爲外國人時、應塡明其原國籍、三、被收養人之本生父母欄、如養子女爲棄兒時、須註明發見處所及領養人姓名職業本籍或救濟機關之名稱、四、被收養人之本生父母欄、其出生年月日格、得免予塡寫、五、家長之本籍格、須將本籍地名及戶籍號數、一併註明、(終止修養關係登記聲請書)(一)收養人、(內分養父養母姓名出生年月日職業本籍等項)(二)被收養人、內分養子養母姓名等項)(三)被收養人之本生父母(內分父母姓名等項)(四)家長、(內分養父母之家長養女子之前家長姓名職業本籍與養女子之關係等項)(五)收養登記聲請之年月日、(六)收養關係終止之原因、(七)收養關係終止之年月日、(八)其他事項、(說明)一、凡爲終止收養關係登記之聲請者、應由聲請人向戶籍公所領取此項聲請書、依式塡寫聲請之、二、被收養人之本生父母欄其出生年月日格得免予塡寫、三、家長之本籍格、須將本籍地名及戶籍號數、一併註明、四、養子女無家可歸時、須于其他事項欄、註明其事由、

甄別公務員 一期開始審查

已甄別縣市長 將發證明文件

本省公務員甄別委員會第一期甄別各縣市長局長、其第一二三四各批縣市長局長甄別表、前經該會審査合格、呈報各委員核准、隨復收到省府發下第五批甄別表、當時原定俟將第五批及再付審査之南雄等十一縣市長甄審表、審査完竣後、始一併呈請省府察核、轉呈西南政務委員會發給證明文件、昨該會以急於辦理計、將第一二三四各批審査合格之縣市長甄別表、先行呈請省府轉呈政委會辦理、其餘第五批及再行審査之南雄等縣市長甄審表、則俟審査後呈報各委員開會決定辦理、至第二期甄別各縣市公務員、自展期兩月後、迭經民廳電令各縣催促、現在限期將滿、該會昨收到民廳呈由省府發下第一批甄審表、內計英德縣十九員、廣寧縣九員、海豐縣十七員、先由民廳加具考語、現該會已交付審査組先行審査、其餘各縣已紛紛彙齊呈報民廳從速辦理、

西南鐵橋 最近建築工程

浮閘關心將落三合土 工務局請粵路局檢査

本市西南鐵橋、于前年八月動工、即由牛牯沙東北岸起、向黃沙方面依次建築、查該橋工程與海珠鐵橋不同、海珠橋之橋躉、因堅硬石層距離河底甚遠、故用木樁乘力、而西南鐵橋之橋躉、係建于河底以下數十呎之石層上、而不需用木樁、又海珠橋橋躉最下一截之三合土係在水中傾落、而此橋橋躉之三合土、全在水面上鑄造、至各橋躉浮閘箱(形似一尖頂圓筒)脚到達石層附近後、因石層每非完全平正、故橋躉間有傾斜、又石層面部間有不甚堅實、亟須鑿去、使橋躉完全建于堅硬石層之上、爲達到上述目的、必須用壓氣法將浮閘箱內之水排出、以便工作、所謂壓氣法、因建築浮閘、自上而下、類似開井、向河底開至硬石層爲止、但開至河底、則海水流入、阻礙作工、必須藉空氣之力、抵抗海水之沖入、人在氣壓之下作工、故雖在海中、而不爲海水所侵、惟工人在氣壓之下、亦極難受、又須先行貫氣、使肺內空氣脹滿、然後開浮閘之門、入內工作、否則體內之氣不足、一入氣壓之下、身體驟受劇烈之變動、必至暈眩、或眼鼻流血、故此種工作、極爲辛苦、非人人所能抵受、開百餘工人、由醫生檢驗能入內工作者、僅十餘人、現黃沙段西面附岸橋躉之浮閘、已降至河底下之石層、及將基礎之石鑿平、並已將浮閘移正、但此種基礎、係全橋最重要之工作、該浮閘確否移正、必須檢査妥當、方得進行落閘心三合土、工務局因此函請粵路南段管理局派員會同前往檢査、以昭愼重、又聞開合橋三大橋躉、直徑爲三十二英尺、已落妥三合土三十呎、又黃沙段之東面附岸躉、落妥三合土約六十餘呎、茲將工務局致粵路公函錄下、現据敝局技士黃殿芳簽稱、現据西南鐵橋承商馬克敦工程師蔡榮操稱、關于北段A字橋躉施用壓氣法(Pneumatic Process)經已已將浮閘移正、日間即擬進行落閘心三合土工作(PLUGGING)等情、查上述之浮閘現在情形、是否經已移正、及對於該橋之縱橫中綫是否與圖式相符、亟應檢査一過、擬請派員會同廣韶鐵路管理局辦理、幷飭令該承商知照、須候本局與廣韶路局派員會同檢査完畢、方可落該閘心三合土、以昭愼重、是否有當、仍候鈞裁、等情、前來、除派定該技士前往檢査、並令飭承商馬克敦公司知照外、相應函達貴局長、希爲査照派員會同辦理、至紉公誼、

廣東各界紀念革命先烈大會通告

爲通告事査三月二十九日爲革命先烈紀念之期自應舉行紀念大會以誌不忘茲經決議

(一)是日於上午九時假座中山紀念堂舉行紀念大會

(二)本市各機關全體工作人員及全市黨員一律出席參加並不放假

(三)本市各團體各學校各派代表五人出席參加並於散會後赴各先烈墳場公祭

(四)由本會預備汽車於散會後分送各代表赴各先烈墳場公祭

等議紀錄在案除分飭外合亟登報通告週知

右通告

本市各 機關 學校 團體 民衆

市政會議決案

第一四二次

修正衛生局事務所組織章程 建築工程招投工程交付審査

市政府昨(廿八)日開第一四二次市政會議、出席者劉紀文張遠峰陸幼剛鄧眞德劉秉綱黎國材文樹聲何熾昌鍾廷樞李仲振、主席劉紀文、紀錄甘尙仁、行禮如儀、甲、宣讀上次議決案、乙、報告事項、(略)丙、討論事項、(一)市長提議、據參事室審査衛生局呈擬衛生區事務所暫行章程意見案、(議決)組織章程修正通過、(二)工務局提議、擬訂定建築工程招投章程意見案、(議決)交參事室技正審査、茲將業巳修正之

◇衛生區事務所組織章程◇

附錄如下、第一條、本章程依照改善衛生區計劃案規定之組織訂定之、第二條、各衛生區事務所辦理各該區內衛生行政事務、其管轄區域另定之、第三條、各衛生區事務所設左列人員、甲、主任一人、秉承衛生局長之命、綜理所內一切事務、乙、醫師兼所員一人、担任醫療工作及協助所主任辦理所內一切事務、丙、護士二人、助理醫療檢驗及統計等事項、丁、配藥生一人、專司配製及保管藥物用具、戊、事務員二人、辦理文牘會計及庶務等事項、己、調査員二人、辦理調査取締等事項、庚、特約助產士若干人、辦理接產事項、第四條、事務所主任因事務上之繁簡與緩急、得隨時指定各職員協辦所內其他職務、第五條、本章程如有未盡事宜、得隨時呈請市政府修正之、第六條、本章程自呈奉市政府核准之日施行、

最後專電

(漢口專電)蔣令各省府、謂各勦匪區域應停止外人游歷

(上海專電)勸止吐痰運動廿八晨開幕、李廷安主席、廿八日學廿九日工卅日商、各團體分別舉行、

(北平專電)四月廿三日爲成吉思汗誕辰、各蒙旗決定在伊盟鄂爾多斯旗舉行祭典、屆時伊烏兩盟長暨各王公均準備前往參加、

(南京專電)外交界息、美限制我蛋類入口事、已由施公使向美方提出交涉、聞此項交涉進行尙屬順利、

(南昌專電)贛省府定今年爲江西設建年、復經決定農村建設爲中心工作計劃、訂定四月進行調査、十月開始實行、限年內完成、省府今日已令各縣遵辦、該項計劃、一、興辦水利、二、墾殖荒田、三、厲行造林、四、提倡畜牧、其他各項建設、則待逐年進行、

(南京專電)政院檔案整理處廿八日午后開會、商整理檔案事宜、

(又電)廿九日黃岡紀念日、各機關各學校均放假一天、分別舉行紀念會、市黨部晨九時開大會、幷發告同志同胞書、闡揚先烈偉蹟、喚起國人注意、擁護和平鞏固統一、

(東京專電)日海軍已得五億二千餘萬元之預算、將于四月一日新年度起開始實施建艦程序、擬先在橫須賀增築船塢、

經濟

去年蠶絲價格之調查
以十一月爲最低之紀錄 其餘各月絲價亦在跌中

近年蠶絲價格、每況愈下、在最鼎盛時、每百斤曾值港幣一千元左右、殊非今日所能夢想矣、近年來蠶絲價格、逐日下降、尤以去年十一月間爲最慘跌、昨蠶絲局將去年本省各號生絲價格、製成平均價格之統計、茲錄如下、以見一斑、「特等舊式十三五絲」一月份每百觔值五百三十二元、（港幣計下仿此）、二月五百二十五元、三月五百元、四月四百六十五元、五月四百五十五元、六月四百五十五元五毫、七月四百五十元、八月四百四十五元、九月四百三十元、十月四百十五元、十一月三百九十元、十二月四百二十五元、「優等舊式十三五絲」一月四百四十七元、二月四百六十元、三月四百三十元、四月四百元、五月三百九十二元、六月三百九十七元九毫、七月三百六十七元、八月三百六十五元、九月三百五十七元、十月三百六十五元、十一月三百五十五元、十二月三百八十七元、「普通新式十四六絲」一月三百五十七元、二月三百六十二元、三月三百三十五元、四月二百九十二元、五月二百八十七元、六月二百八十七元四毫、七月二百九十五元、八月二百九十二元、九月三百元、十月二百九十七元、十一月二百八十七元、十二月三百一十五元、「普通新式二十廿二絲」一月三百三十三元、二月三百四十五元、三月三百二十二元、四月三百元、五月二百六十五元、六月二百七十四元、七月三百元、八月三百九十元、九月二百八十五元、十月二百七十七元、十一月二百五十七元、十二月二百九十五元、

東江穀復有到
買客對新貨爭相購進

東江土穀、絕無到省者有兩日、以致市情甚渴、至昨日惠州運到約十萬斤、東莞九萬、龍門十餘萬、樟棚六萬、有此新貨、買客爭相購進、成交大見熱鬧、僅有數萬因索價過高、未能沽去、其餘則售去一空、其成價如下、東莞齊眉穀五元七五、龍門牙粘五元五、又降粘五元七、惠州大赤四元九二、寨路粘五元六五、早白四元八八、樟棚糯四元八八、金風雪五元一五、大步更赤四元八八、歐田金風雪五元二、

蔗苗價格飛漲
各屬增植蔗田不下二千餘頃 蔗苗形成求過於供售價飛漲

本省政府當局、以農村破產、蠶桑慘落、爲救濟農村計、積極提倡植蔗製糖、而各地資本家、又以此種事業、利益頗大、故除政府及上海銀業界、投下鉅大資本外、一般資本家、私人投資、爲數亦屬不菲、據大約統計、南順番中東莞新會等縣、本年增植蔗苗、不下二千餘頃之多、其餘北江各屬及各路各縣、所植蔗畝、亦屬相等、故需用蔗苗、爲數極鉅、查各屬所植蔗苗、除植本省所產之木蔗外、餘均改植爪哇及夏威夷等外國蔗苗、但木蔗一項、本省所產無多、今且各屬增植如許之鉅、蔗苗頓形求過於供、木蔗蔗苗、去年每萬個只值四十元、情現日已漲至八十餘元、相差一倍有奇、至外國蔗苗、從前每萬個不過三十餘元、現亦猛漲至每萬個值八十元以上、且來途陳渴、一般農民、多不易購買云、

桐油佔重要位置
在國際貿易中 以美國爲最大銷場

近月桐油出口旺盛、竟厭倒一切之出口品、因而售價亦蒸蒸日上、以本市言、最高價每担售至三十八元、打破以前之高紀錄、昨向海關調查、則本年之數月中、出口數以一月份爲最巨、全國統計、輸出數最爲六萬四千五百十八公担、值國幣二百八十七萬八千七百三十四元、較上月份激增三萬九千三百七十五公担、比上年同期亦增六千零十四公担、其中銷售之國、仍以美國占絕大多數、而以丹麥爲最少、其經由香港出口者、則佔四千七百九十三公担、值一十九萬四千六百零七元、其中大部爲粵桂出品云、

汽水業開始製貨

土製汽水、每年春末、即開始製造汽水、以應市場之需、查該業近以生意開始活動、紛紛向外國定購原料、以供貨品製造之用、目下各廠號出貨已有多家、而停業者亦復趕緊開業、據該業中人稱、預料生意雖不暢旺、但前途希望尚多云、

電風扇輸入激增
因滙價低落貨價大平

粵中天氣、每于夏秋間、炎熱非常、故一般用電之家、多置電風扇取涼、然電扇之購用均以座扇爲便、故此品銷流甚廣、舶來之電扇、輸入之數亦隨之而增、查目下外國市場以滙價低落、貨價大平、十二寸約值四十餘元、十六寸約值五十元、比去年相差甚遠云、

日成爲玩具製造國之王
出品總值四千萬元 出口曾達二千萬元

世界新聞社大阪訊、日本之玩具製造業、澎漲於歐戰期中、現已成爲最重要工業之一、在最盛數年間、每年出口值二千萬元以上、自世界不景氣以來、出口減少、據商工省最近統計、日玩具每年出產總值(日金)如左、

金屬物玩具	九十八萬元
磁玩具	十萬元
橡皮玩具	二百三十二萬元
假象牙玩具	二百〇二萬元
木玩具	五十萬元
紙玩具	二十萬元
總共	六百十萬六千元

唯以上總計、僅限於用有五名以上工人之工場、若連家庭工業之出品併計、則每年總產值是有四千萬元、

廣州各行商業之回顧(續)
廣東調查統計局之實際調查

（十八）美術類、大抵此類生意、皮費甚輕、古玩商店、又不受成本限制、待價而沽、「發市當三年」、故縱受不景氣影響、亦可勉强支持、統計年中期間、新張九十六家、歇業五十五家、其餘三類商業、讀者細觀新張歇業統計表、可以明瞭、茲畧弗論、總計廿二年一月至廿三年六月年中期間、新張商店合共六千二百四十二間、歇業五千二百九十一間、比較增多商店數九百五十一間、新張資本共計八百八十八萬六千七百二十七元、歇業資本五百八十萬八千一百五十六元、比較增多資本三百餘萬元、（惟此處資本數目、乃根據商號營業牌照、實數當比此數增大十倍左右）、商店與資本俱見增加、根據此統計可知、（A）廣州年來商業、雖比昔日冷淡、惟尚可以安渡難關、（B）廿二年一月至五月、商店向日趨增加、至六月、忽由新張比歇業增多一百七十四間之數跌至十八間、倒閉增多、結果、新張比歇業商店增多數又復逐漸上升、至廿二年十二月、因閩變影響、掀起紙幣風潮、「破船偏遇打頭風」、是月新張僅一百七十九間、而倒閉有三百一十五間、遂由一向新張多於歇業之現象、一變爲歇業多於新張、至去年二月、歇業多於新張達八十二間、幸閩變不久平息、紙幣亦趨安定、去年三月以後、又漸回復新張多於歇業狀態、其數字亦已日見增加矣、但此種增加、未必據爲樂觀、吾人於商場衰落時期、每見向無經驗之輩、挾貲設肆、結果竟同歸失敗者、比比皆是、可見統計數字所示、未必爲日趨繁榮之表徵也、近兩年來、國內外之環境、皆不利於我國工商業之發展、因美國之收買白銀、銀價高漲、現銀鉅額源源流出、加以華僑匯款減少、以致通貨緊縮、金融周轉不靈、天災洊臻、農村崩潰、人民購買力低減、在此種種環境之下、望工商業之發展、自屬困難、幸本省當局、年來努力綏靖工作、治安平靖、廢除苛稅、以蘇民困、統制士敏土、煤油、糖、及征收洋米入口稅、凡此種種、莫不有利於本省工商業、處此工商業頗遭困厄之時、同業苟能切實團結、聯合互助、以謀共存共榮、必能轉危爲安、尤望金融界本身、先有穩固之組織、俾調劑社會金融、更利用合作社放款於農村、增設小資本借貸、以利小商民、上下一心、努力自拔、本省工商業、庶有豸乎、（完）

桂上林金鑛現狀
含金量甚爲豐富

廣西鑛務局、前派技士王志瑞往上林萬嘉墟鑽探金鑛、昨已返邕、據王技士對記者云、上林金鑛、由賓陽白岩附近金鷄山、黃華山、沿土地橋、太山墟、定亮墟、大豐墟、直至八角山、長約百餘里、均有金礦富藏之可能、其中尤以定亮、潘村、水台、萬嘉、馬村、太山巷、寶中顯等處平原爲最有希望、其產金砂層雖厚薄頗不一致、但以其厚層而產金富者居多、依近年萬嘉附近鑽探結果、平均每方立碼、約含金一分餘、其值合小洋二元、由此以推算、其全區含金總量、爲數殊足驚人、此廣大沖積平原、最適宜用掘坭船開採、其他尚有較小平原、則可施用砂泵開採、最近又在黃華山發現石英脈、內含自然金、更有中含自然金粒頗大、此種自然金、不獨在中國爲罕見、即世界各國亦不多得、至若開採石脈自然金方法、頗爲單簡、大約先取鑛石、用壓石機將其壓碎、選取其大粒金塊、再用舂槌研磨、及汞引去、可將其餘微粒自然金吸取、總之、上林金鑛含金量已富、分佈又廣、似有用機器大規模開採之價值、希望政府速增派技術人員、前往測圖與鑽探、以便將來計劃開採此金鑛之寶藏云、

土製電燈泡衰落
受舶來燈泡減價傾銷影響

土製電燈泡、數年以來、各家努力改良、出品日見精良、頗能與舶來燈泡媲美、故銷途亦頗有可觀、查此種土製燈泡、俱在上海製造、其初出時、每百個可售三十餘元、各出品之家、均有利可獲、詎近年各國電器商人、均以我國電燈正在發展時期、莫不競相減價傾銷、以圖爭奪市場、故舶來燈泡、現日每百個最高只售二十二元左右、與往昔比較相差幾及十元有奇、而土製燈泡每百個亦跌至十七八元、不特無利可獲、成本亦未足以化算、故各家均虧折甚鉅、出品日見減少、近日市面所售燈泡、土製者幾絕無僅有、新興工業、又被外貨擊敗之云、

酒樓業大不景氣

本市酒樓營業、向以業花筵爲生意最大宗、業此者頗多獲利、惟近年自商務不振、人民消費力弱、該業首受影響、查此業近況、在平時每晚生意只得一成餘、其最旺之日亦不過二三成而已、同時顧客多以廉儉爲主、每單收入、平均不及二十元、故該業現均見虧折、誠數十年僅見之象也、

金融簡報

今日早市、港紙桑盆加水三九四六、港單加水三九四六、期貨加水三九四六、門市入三九三、出三九七、省行十元劵值九六六、花旗紙加水一八四二、西貢紙加水八八八、坡紙加水五九一、荷蘭紙加水九一八、呂宋紙加水四一四、暹羅紙加水二四八、佛郎紙值一八六六、金磅紙值九八五、十足金葉入八十四換五、出八十五換五、八九金每枚值九三元八、二一金每枚值二三元〇五、中央光洋加水二九元、

頭獎三萬元

南洋大彩 第三期

七星 喜鵲 蘭芳 地球 各烟包 均可換取彩劵

注意
第弍期彩劵經於昨十九日開彩頭票中六字計佔六份請持劵人到廠領獎查第弍期所以中獎份數得如此成績係因用大穿雲箭辦法選字故第三期仍用此法希爲注意

第三期南洋大彩劵發行辦法

一、大來公司爲提倡真正國貨香烟起見特舉辦南洋大彩劵凡儲存各嘜烟包如下列之數可到後列各處換取大彩劵一張以助推銷而固餉源
(一)廿支七星烟包十個
(二)五十支七星烟罐四個
(三)廿支喜鵲烟包十個
(四)廿支蘭芳烟包十個
(五)十支地球烟包八十個
(六)廿支地球烟包四十個
二、第三期南洋大彩劵定期國曆廿四年五月十七日即舊曆乙亥年四月十五日由本大來公司開彩風雨不改以後繼續各期隨時登報公告
三、彩劵由本公司印發加蓋水印依照合卷有獎義會字軌預爲選定十字隨劵附發以歸簡便
四、如與國曆廿四年五月十七日即舊曆四月十五日發財第六十七期摩榜所開之十二字相同最多數者爲頭獎次多者爲二等獎再次多者爲三等獎同中同分彙合各廠會份全部計算獎金
五、南洋大彩劵應得彩銀將來由本公司照章以現欵派彩藉示大公
六、倘開彩後所有不中式之彩劵可持到後列各店換回十支地球香烟一包使人人有份永不落空換烟時期以一個月爲限過期作廢
七、南洋大彩劵專爲掉換烟包之用不收劵價
八、上期彩劵定於舊曆乙亥年四月初十日截止掉換

換劵處
廣昌榮 同興路
洪記 大同路
成昌 長壽東路
和記 光復北路
逐生昌 永漢北路
致華軒 多寶路口
同益 一德西路
贊美 一德東路
同福 萬福東路
合盛 河南南華東路
永豐 河南洪德路

大來公司啓

總統船

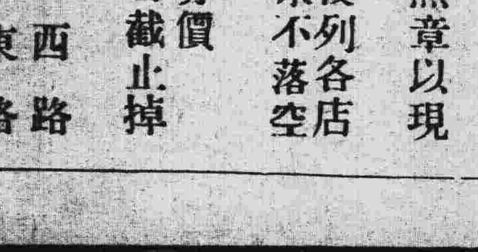

三月三十號星期六上午八點開行 本公司在沙基路四號三樓大來輪船公司 頭式三等船票可由本寫字樓定購

美國船期廣告
大來郵船公司 美國郵船公司 (自動電話壹弍一二三號) 本公司有啓

快速輪船多艘來往中美各埠茲爲利便遊客起見自大加改良後凡有貴客搭本公司各總統頭等船位如欲沿途上岸遊玩隨便上岸其船票隨時轉搭本公司各總統亦可通用貴客光顧幸祈留意爲禱

△往上海神戶橫濱檀香山舊金山羅省巴拿馬紐約波士頓亞轉西印度南美洲中美洲及歐洲內地等埠 林肯總統 四月九號半夜開行嗣後每隔兩星期三開行

△往上海神戶橫濱域多利舍路加拿大內地美國內地各埠 加[illegible] 三月廿九號半夜開行嗣後每隔兩星期五晚開行

△往歐洲經小呂宋及美國各埠 期列下 普樂總統 二月廿六日

江西各界追悼勦匪陣亡將士暨殉難忠烈大會籌備會啓事
本會係由江西省黨部江西省政府南昌市黨部南昌市政委員會江西省會各界民衆助勦匪會及其他各機關團體代表共同組織積極籌備定於國曆四月六日在南昌勵志分社舉行江西各界追悼勦匪陣亡將士暨殉難忠烈大會以慰忠魂而資紀念除將追悼緣由及開會日期分別通知外誠恐遠道或有遺漏未及週知用特揭諸報端敬祈中央并各省市黨政軍商學各機關各級黨部各團體以及四方賢達各界名流不吝珠玉賜以誄詞挽聯或文字祭品務懇於四月一日以前寄交江西南昌勵志社本會查收俾便屆時懸掛陳設至各方代表遠道來賓抵南昌火車站或汽車站時向該處報到以便招待此啓
江西各界追悼勦匪陣亡將士暨殉難忠烈大會籌備會

直往海口北海船期
永利快船 有客牌 新設無線電
準夏曆二月廿二日落貨 是日下午清關啓行
貴客搭船附貨請移玉到廣州市西堤大馬路七十六號之一三樓本公司面議
廣州自動電話壹三弍一二三
香港干諾道西廿五號二樓太豐船務公司 自動電話二〇〇九三
廣州泰生船務公司謹啓

昌興

(皇后船) 巨大·快捷·舒暢·福食豐美 招呼安當
由香港往上海日本域多利雲高華並駁往美國夏灣拿西印度及南美洲等埠 各船開行日期列后
亞洲皇后 國曆四月五日正午開行 經檀香山
坎拿大皇后 國曆四月十九日正午開行 經檀香山
俄國皇后 國曆五月三日正午開行
日本皇后 國曆五月十七日正午開行 經檀香山
寫字樓廣州市六二三路廿八號 電話一一四五零

今日法蘭西民權政治之敵

Julien Benda 著　漢光 譯

今日法國的民權政治有了兩大敵人：一是右派的。另一是左派的。

（一）右派的敵人

右派的敵人包括下列五種人：

（1•）從前那些特權階級的分子，他們深痛種種特權之被擯除。本來最初實行擯除他們的特權的是君權政治，但是特權階級的分子却忘記了這宗事了。

（2）僧侶家族中人，他們深惡民權政治，因爲民權政治拒絕教會的權力參進政府的任何部分。實則從前的君權政治，雖然不曾定過拒絕教會權力的條文，而事實上是如此幹的。

（3）富商階級，上層的資產級階，這個階級把民權政治的制度視爲無產階級奪取資產階級財產的門徑。

（4）受大資產階級豢養的學者和著作家，他們的愛美感覺絕頂憎惡那種沒有階級政治之秩序的社會。

（5）講究體面的市民——他們藐視什麼平等的制度，他們以爲自己身分高貴應該與其他平凡人有別；這一類的反對者，以婦女爲多。

在這五種右派的敵人中，有些一方面屬於這一種，別方面屬於那一種，或更屬於第三種也不定。例如，一個貴族可以因民權政治擯除了他的種種特權而憎恨民權政治，同時可以因民權政治會取去了他的財產而懼怕民權政治。一個商人可以和一個資本家一樣憎恨民權政治，同時可以因爲想講究體面而藐視民權政治。一個著作家可以因爲美感的理由而反對民權政治，同時可以因爲想講究體面的原故而反對民權政治；這個著作家是個小資本家呢。

右派的反民權政治主張，具見於「法蘭西行動黨」的主義中。牠包含四大綱領：（1）重建君主專制政體；（2）重建天主教的至尊權威；（3）恢復階級上之政治的等級；（4）恢復舊承繼法。

五種敵人中，有四種完全贊成這個政綱的；那四種便是從前的特權階級，僧侶家族，著作家與及講究體面的市民。但其餘一種——在政治上佔最重要地位的一種却不贊成，大資產階級固然力圖延阻民權政治之前進，但是牠之所以如此，全是爲牠本身的利益設想，并非替從前的封建貴族們的利益打算，因此之故，牠是不會贊成重建階級上之政治的等級的，也不會贊成恢復舊繼承法的。況且當拿破崙恢復王政時，貴族們想恢復長子襲爵制度，資產階級曾死力反對，難道今日會容許舊的政治制度復活？

有產階級這麼不客氣，替我們說明了爲什麼法蘭西既是如此熱切需要一個強有力的政府，而保皇黨却沒有成功的機會。此外還有別的理由，法國人民差不多全體都不理會保皇黨的，因爲保皇黨的政綱完全沒有一句話提到經濟改革這方面。須知法國的勞動羣衆對於一個不談社會問題的政黨，一向是漠不關心的。同時保皇黨的信條，如「君主是人民之父」和「君主是勞資衝突中一個公平的仲裁者」等，又爲商店職工所不滿。

總括一句話，右派的反對至多能够在上流社會和學術界發生影響。右派的敵人本身，對於民權政治實在并無危險之可言。只有和別個敵人聯合一起時，牠才具有危險性。

（二）民權政治的眞敵人：法西斯主義

我們來看看能令民權政治發生危險的敵人吧。這個敵人不是屬於右派，而是屬於——最低限度照牠自己說是屬於——左派的。

法西斯主義自稱是左派的。牠向民權政治挑戰時，不像右派那樣藉過去和習俗爲武器；剛剛和這個相反，牠是站在歷史的演進立場，說法西斯主義是比民權政治前進了一步，民權政治在今日只合視作博物院裏的一件古董，牠將代替了民權政治，一如火車之代替了馬車，電燈之代替了蠟燭。

法西斯主義的本源，實在是一種民權政治的運動，這樣的話并不是完全錯誤的。你看，民權政治向從前君權政治的制度中艱難奮鬥得來的主要的收穫，法西斯主義全接納了——尤其是對於現世主義，平等，特權之遏止，讓生活下賤的人有機會爬上最上層這幾項。這一點可以使我們攻破代表法西斯主義的王黨人物的貪功——他們以爲法西斯主義是他們的保皇主義的成果哩。

（三）法西斯主義與君權政治

「法蘭西行動黨」的主義中，有一項是說，法西斯運動根本上是保皇主義的，那「忠心」使法西斯主義得到成功，那「忠心」使法西斯主義得以支持而且繼續存在，因爲「忠心」比政體還要長壽啊。有人說慕沙里尼是現代路易十三的現代李察利歐（按：法王路易十三的大臣）。這是可笑的見解。

第一層，意大利的法西斯主義是共和主義者所建立的——慕沙里尼一向是共和主義者。他未掌握國家大權之時，他的政綱和演辭爽直地主張推倒君權政治。第二層，在一九二二年十月的嚴重時期中，說是由意皇委任慕沙里尼以權力因而產生法西斯主義，其實不然。眞確的情形是：慕沙里尼的隊伍已進抵羅馬并入了城內，其時意皇還未決定召見他任以組織內閣之責。有人或許說那是皇室的一種特別的態度。那是由意皇承認法西斯主義爲合法而給

牠一個相當的地位。這個說法就算可以講得過去。但試問如此意皇之權力與民治政體中的總統之權力有什麼分別？在時勢需要某一人爲內閣總理而此人恰是總統個人所不歡喜的，總統爲着對國家負責也就任命他組閣，這是常有的事啦——例如一九一七年普恩加賚委任克里蒙梭以組閣的責任。所以事實上并非意皇認可法西斯主義而給牠地位。今天我們都知道，意皇已簽發一道諭旨。這道諭旨會使法西斯主義超出了國家法律的干涉。牠爲什麼現在才簽發這道諭旨？是恐懼與猶豫的原故。所以給法西斯主義以穩固地位的并不是皇室的意志，而是皇室的輭弱呢。

過去的事說得太多了。在將來，我們可以想像得到：慕沙里尼一旦去世，意皇會重獲他本有的特權。但法西斯主義已豫備使如此的情形不發生。當慕沙里尼逝世時，他的繼承者不會是由意皇，而會是由那些坐在大議院裏的法西斯領袖所任命的。意皇與大議院再沒有什麼關係，大議院開會時不須意皇出席。意皇將來怎樣對議院的專橫提出極微弱的抗議，現時不大清楚。大概他總再有一次被議院邀請光臨——請他接受議院的決議。許多人都會見過這幅諷刺畫吧：意皇四週摸索他那失去了的小手帕，一壁凄然自語：「眞不够運了！我只有這件東西可以拿來抹鼻涕的！」摩拉士（按：法國保皇黨領袖）稱爲出於皇室意志的意大利政體，原來是驅意皇走入日暮窮途的景况！

我們來看那些嚴重的事情吧。（未完）

近代戰爭論（續）（完）

海濤譯

威爾遜提倡國際聯盟，也是爲著宣傳的必要爲聯合國方面所預先設定的，就是不外宣傳指導的根本方針之具體的實現。他對於其本國國民，高揭「打倒德國的黷武主義」的標語，驅國民於戰爭，而自己一面在議會中確立了大總統的戰時獨裁權，一面對於敵國，用國際和平的金字招牌以收攬敵人心，破壞其戰爭意思。他實是聯合國方面的王將而值得佩服的。

德國的宣傳大權掌握於軍統帥部，本來國民像鐵般相信軍國主義，確信戰爭的勝利，可是自俄國崩壞後，由東部戰線移到西部戰線的兵士，帶回了社會民主主義的思想，軍隊的團結也就弱了，更加以聯合國方面的宣傳攻擊，遂失了戰勝的確信，到了一九一八年末期，戰線也就不能不大崩潰了。

美國對於其本國國民，以打倒德國帝國主義爲目標，以民主主義爲其指導精神，爲着糾結國民的志氣而這樣的大量宣傳，終於急編成四百萬的大軍而參戰了。美國爲此且費了二十八億二千五百萬美金國費。

由世界大戰的中期到末期，可怕的宣傳戰的力量，敵國戰線的後方固然，就是其國內的主要都到國民的台所也發揮了猛威，遂使德國方面不能在這種威力之前崩壞，不過這當然又是與武力，戰和經濟封鎖相關聯而行的。

大戰中交戰各國傾其全精神而行的思想戰畧，大體如次：

英國　世界大戰勃發之後，就是在一九一四年八月，把由平時設立的宣傳事業擴張而設置了新聞局。到了一九一七年一月，更設了情報局，把宣傳事業總括開始活動。其次，又組織了以挪斯克力夫卿等三名而成的顧問委員會，挪氏自己帶了宣傳及政畧關係的使命渡美大肆活動。一九一八年二月又設置了新的情報部，以菩巴勃爾克氏爲情報大臣，挪斯克力夫卿爲敵國宣傳部長，其後挪氏更成爲宣傳政策委員會的全指導。

美國　一九一七年四月參加大戰後，大總統威爾遜氏組織了公報委員會。這個組織是以國務長官，陸軍大臣，海大臣及喬治克里所氏組成的，以克氏爲公報委員會的議長，統括對內對外一切宣傳事業。

法國　外交，陸軍，海軍各部都各有宣傳機關，實施互相協調的宣傳。

德國　對於大戰間的宣傳，最初不過利用不統制的宣傳用的機關報，可是軍事當局與各部間反復經了許多抗爭曲折，才由盧登達爾夫的提倡，到了一九一八年八月設置了宣傳組織；然而已經大遲，由聯合國方面的猛烈宣傳遂致一敗塗地。

世界大戰中與思想戰畧相應而猛烈的行着的是偵探戰。偵探活躍的例子，我們可舉猶人一爾巴氏在其所著的「他的兵器」裏所說的看看。他說他自己由美國渡過英國，檢查英國向外國行的書信，由此蒐集判斷英國的情勢報告德國本國，大戰间各國有周密的情報網以偵探敵國事情，這是世人所同知的。

在世界大戰時，德國的情報網爲着是由軍部機關所構成，開戰後也沒蒙敵國的妨害，其活躍也就可以想到。在英美方面，情報網爲經濟機關所主持，也無受敵國的妨害，開戰後情報亦更正確了。對於敵國活動的偵探活動的樣子，我們在映畫，小說，手記等都可以看到，所以偵探的活躍是和思想戰相因而負着重要的任務。（完）

（附註：本文爲日本國防研究會出版的「經濟戰畧，思想戰畧」一小册子的節譯。也就是日本陸軍省發表的小册子一部分。第二次大戰誰也不能判定在何時爆發，可是也沒有誰敢判定他不即爆發。將來的戰爭是樣的戰爭呢？我們當然知道他將比第一次大戰更加厲害，單就各國軍事學家都把國防戰爭互及於一切國民生活上這一點，也已約畧知道了將來戰爭的性質。本文目的在述說經濟戰及思想戰的重要，當然他也並沒有忽畧了武力戰。譯者的目的，只想我們看看現代軍人——尤其是日本的軍部對于戰爭的意見，並沒有鼓吹戰爭的用意，在此附帶聲明）。

二月十九日東京

北大

專賣正參茸的老牌

總持誠實兩字營業

補血

北大當歸精主冶婦人氣血虛弱月經不調停經閉經經期肚痛白帶及胎前產後一切諸病功效久著婦孺皆知　營業部特給優等獎狀

北大參茸行　總行在廣州市光復南路　營業部電話一六四六二

生晒人參　格外平靚

虎標良葯

清快水讚美詩

醉罷！我的小妖精，
你那媚眼，你那紅唇，
你那熱融融的Kiss，
對我多麼的溫存！
×× ×× ×× ××
醉罷！我的小妖精，
恭光難買，莫錯過今宵恩愛！
可知道我戀你的熱情有如在醉中渴想着「虎標清快水」。

清快水

廣州分行海珠路口　虎標永安堂　電話壹壹四三三

理化學士洪子良編述

科學工藝品　實驗製造法大全

舶來品充斥我國商場　金錢外溢　年以萬萬計

凡我同胞　人人痛心

本書是抵制舶來品的根本救濟辦法

祇要依法泡製皆可迎刃而解

運用小小資本可以立成巨富

是編係根據物理化學的原理採取科學上實用方法將各類各種製造手續先後遲速經過期間和應用的器具均有詳細指示凡需要的原料份子每個含有何種性質的將其原理說明製造容易時間經濟切合實用

精裝一册　定價一元八角　（六折）

工藝百科全書

本編是一部平民化的工藝實用書俱屬小本經營輕而易舉雖經濟困難亦可從事實行內容搜羅豐富得有六百餘種之多所載工藝配製方法指導詳明不致茫無頭緒斯誠小工業之良友

精裝一册定價八角（六折）

廣州廣益書局發行

民智書局

大廉價　由三月十六日起

主義

在求于經濟困難之社會當中補助教育之普及故認眞大減而特減

辦法

本版書半價起
外版書四折起
標點書一折起
雜誌類九折起

副刊

第二百五十八期目錄　　廿四年三月廿九日

相對論的事實證明……………………李保麟譯
今日法蘭西民權政治之敵………………著者 Fulien Benda 譯者 漢光
近代戰爭論（續完）……………………海濤譯

相對論的事實證明

李保麟譯

如果觀察的事實沒有證明愛因斯坦(Ein tein)是對的話，那他與牛頓學說對立之相對論，在許久以前便會被人完全忘記的了。無論怎樣，我們也不能尋出他的學說之缺點。無疑地，愛因斯坦是勝利的。

我們曉得：愛因斯坦的學說，怎樣闡明了這個難題——水星軌道的變化，根據牛頓定律，在空間僅有太陽和一個行星，這行星繞太陽作橢圓形運動，運行了一週之後，又囘到最初的起點再作橢圓形運動。但依據愛因斯坦的定律；不錯，行星的運行是作橢圓形的，不過那是一個會漸漸轉動的橢圓。在轉動的每一週中，行星輕微地向前轉移，比牠剛才的位置要前一點。眞的，理論上行星軌道之變化是非常的微小。在這種情形好像只有一個行星這樣運行，才可以証明這個學說。水星很近太陽，所以牠的作用也越來得顯著。這個例子不過用來證明理論與事實是相符的。自從勒華利亞(Leverrier)提及牠之後，天文學家曉得：每百年中，水星軌道要比依據與別個行星重力作用所能計算者超出四十二弧秒。愛因斯坦的相對論說明能增加四十三弧秒，這與觀察所得之眞正數目很相近。

理論上，其他第二個行星也有同樣的變化。無論如何，變化的數目都微小得幾乎不能找尋出來。我們可以想一想，造成這種天文上的情景之理由，是歸於質量增加時，速度亦隨之而增加。一個行星繞着太陽運行，牠的位置是時常不定的。有時遠，有時近。因此，牠的速度也跟着有增減，所以太陽與行星間互相作用的重力影響之合併結果亦被改變了。這個例子，理論與實情差不多完全一致，難題也從此解決了，而同時愛因斯坦亦得到一個有力量的後盾。這就是他第一次的非常成功。

愛因斯坦的第二次成功還有趣呢！那是依據了已知的如太陽處來的光線之轉歪現象，當牠發射時，經過作用頗强之重力範圍。但爲什麼光線會被影響而發生變化呢？愛因斯坦根據了什麼而得以証明相對論呢？對于這個問題，假如誰曾時常留心物理學上進步的人，那他便會毫不懷疑而覺得那是非常正確的。光是電磁波之一種；光的壓力已有實驗的証明，所以牠有質量，惰性；且因一概質量與重力發生關係，故光線直射時，經過太陽的重力範圍(Gravitational fields)而發生轉歪現象。

明顯地，依據現在所知之光的性質，就是牛頓重力法則也可以知道光在重力範圍內也會發生轉歪現象。不過，牛頓法則之轉歪程度只爲愛因斯坦之半。實驗的目的並非想證明光之是否會轉歪；原實是在測驗轉歪之程度適合牛頓的呢，還是愛因斯坦的。

像這種會考，只能當全部日蝕時方可以完成，牠們的光線是經過太陽重力範圍而射到地球上來的。伊汀頓(Eddington)說，一九一九年五月二十九日的日蝕要生出一個重要的現象。科學定律的力量駕乎國際戰爭之上。那時歐戰正劇，但攝影隊不顧一切，一隊向巴西(Brazil)進發，一隊則向非洲出動。太陽與近距離星球的照片都一齊攝到了。數月後，太陽不是在原來天體之位置時，又攝了其他的閱片。結果將兩次照片比較比較。然後用非常準確的測量器去量度，發現星光已有變化，因此証明光是具有質量的。非洲照片量度的結果，知道其增加了一•六〇弧秒；同時巴西照片量度的結果增加了一•九八弧秒。以上兩數的平均値是一•七九，其與愛因斯坦所算之一•七三所差無幾，但如果牛頓定律的話，那就不同了，依他的定律那只可增加〇•八七而已。那些可紀念的攝影隊，巳代愛因斯坦証明了他的一切。

有誰會奇怪愛因斯坦的宇宙見地給全人類欽仰的理由嗎？從他的學說，我們可以知道他是怎麼一個了不得的人物。他的學說裡之事實，至少可給我們相當的提示：這是一個可理解的宇宙，創造的思想之產物。在物理學與天文學的歷史中，只有海王星(Neptune)的發現才能與這勝利的著名的學說相比美。我們不要以爲時間和空間與物質沒有關係。這是愛因斯坦爭論之緊要處，牠的証明也很多。

以上許多，不就是相對論的全部事實証明。根據愛因斯坦的學說，還有其他重要的現象也該是眞的。在我們未明白牠之前，對于原子構造，光譜色彩的組成與電子週期運動有關的種種道理是我們應先曉得的。這些電子運動造成了光譜中各種輝線有一定位置之現象。電子運動速度之減低，結果輝線的固有位置會發生變化而變成低頻率的振動與長波，即是漸近光譜中的紅光盡處。在某種意義上，這些作週期運動之電子是天然的時鐘，愛因斯坦相信如在太陽表面這樣重力作用很強的地方，那牠們所行的時間是會慢得多了。這就是說這些輝線，與地球上實驗室中由人工所造成者相比較，前者將向紅光處漸漸發生變化。

這第三個學說出世之初也曾給很多人反對和攻擊，但「事實到底勝于雄辯」，到現在大家都認牠是對了。這光譜色彩之變化，與世人皆知之多甫婁(Doppler)效應毫無衝突。後者是說，星球以高速度向地球運動，比較其如果靜止時，可使眼球或分光器(Spectroscope)，每秒中能收到較多的光波。這對于高頻率的也是一樣，光譜色彩的變化漸近紫色。當一個星球離開我們的時候，每秒所能收到的光波少一點，結果變成低頻率幷且光譜的變化趨向紅色。以上的効應不是愛因斯坦所說，這，我們前面已先有聲明。依他的意見，電子在牠們軌道中運動，受太陽強大的重力作用是很眞確的，因此減少了電磁波的擺動率。這與星球離開我們時有同樣的結果，經過種種的考慮和証明，天文學家承認愛因斯坦効應是對的。

伊汀頓在他的星球與原子(Stars and Atoms)中載着這部份愛因斯坦學說的一個強有力之証明。天文學的觀察，宣言天狼星(Sirius)的黑伴侶是一個不很大的球體，牠沒有地球這麼大，質量等于太陽十四分之一。對于這個質量之決定伊氏說「是一個星球質量的最完美之決定。」這樣說來，星球的密度大得很。計算的結果：六萬倍于水之密度——大約每一立方吋之重爲一噸。

這個奇特的星球密度數目，好像獻給人們一個很好的機會去考驗愛因斯坦的第三學說和證明星球質量的量度。這工作爲亞當斯教授(Professor Adams)于蒙威爾遜天文台(Mount Wilson Observatory)所完成，斯時他發現牠向紅光光譜變化非常顯著，正如剛才所預料者相同。又者變化之程度與理論很近。

愛因斯坦的學說又勝利了。雖然對于牠的不好之批評是有的，但牠們好似頭腦陳舊的道學家，相信地球是方的。當他人告訴他們說，事實已證明他的見地不對時，他就會說，「這些事實眞是可惡極了。」愛因斯坦的學說之眞實性正如或過于牛頓之重力法則。但無論如何，他沒有篡奪牛頓的地位。實際上，牛頓概念的權威是極大的。愛因斯坦不過把牛頓的見地完成和加以擴充而已。後幾年，他們倆的名字會連結在一起。

還有一種愛因斯坦的學說遇到更大的阻止呢！那就是宇宙有範圍。在從前要知道空間的起處和盡頭好像是不可能的，明顯地，空間是遼闊得沒有盡處。就算空間有一定的，那麼規範牠的又是什麼呢？愛因斯坦告訴我們說，宇宙雖然有一定但却沒有包圍牠的東西。不消說他不在想那普通的三元空間(Three-dimensional space)，他僅對一種不可思議的時間與空間的混合而發想。要使人類明白這種情形是完全不可能的。不過我們可以拿一個相類似的情形做例子，這或能幫助我們。我們知道兩元動物(Two-dimensional beings)她們除了曉得廣闊無邊的平原外，再也不知道空間的狀况。牠們的不曉得第三元，正如我們不明白鐵般存在的第四元一樣。在她們的平原裡，平行線永遠不會相遇，也從來沒有直線伸長之後又會到囘牠的出發地。牠們以爲平原是無限的。一個球體的表面積可爲兩元面積的例子，牠有一定的範圍，但沒有什麼去規範牠。一個昆虫能在牠表面上徘徊，好像我們在地球表面上一樣，找不出什麼規範的限制，而且還可以囘到牠最初的出發點。要我們來想像四元一定宇宙的不易，正如要兩元動物覺到三元宇宙存在的一樣困難。

不久以前依文博士(Dr. Edwin)在太平洋天文學會中說「空間並不是無限的——其實宇宙有一定的境界。這個空間，無論怎的，是沒有一定的規範，正如包着地球的表面積。那是爲普通的相對論與有一定容積的時間與空間之四元組織所限。」

上面所說的話我們暫且不要理牠。經過很長久的時間之後，如專氏(Jeans)說五百億年後，星光——不計及牠射過重力範圍時所生之轉歪現象——會環繞宇宙一週，再囘到牠的原動點。總之，有定宇宙的學生是完全沒有差誤的。

還有一點，愛因斯坦對這個有定宇宙注意的就是空間與物質的關係。空間能不充滿物質而存在的概念是錯誤的。只有在空間沒有物質的存在是不可能的。假如物質能生多一點，那空間也可能伸大一些。假如，好像有許多人的相信，物質是要消滅的，那空間跟着也要縮小下來。待物質的最後一粒分子都消滅時，空間亦隨之而化爲烏有。

譯自：The New World of Physical Discovery

中華書局

中小學理化生物教具

繼續發售預約

▼仍照原訂定價自五折至六折發售

敝局依據本局及各書局出版之小學自然、衛生課本，暨教育部頒行之中學物理學、化學、動植物學、生物學設備標準，特製「小學自然衛生教具」及「中學理化生物教具」，削價發售預約，承各省市教育廳、局及中、小學校紛紛惠訂，超過定額。敝局以各種動植物標本採集有季節限制，當時搜得者僅足敷交付已預約各戶之用，事實上不能再售全套，曾有先付定銀登記辦法。茲以預約者仍極踴躍，竭力向各地採集標本，現已陸續搜得多種，特繼續發售預約，「小學自然衛生教具」以二百套爲限，「中學理化生物教具」以一百套爲限，售價及預約辦法仍照舊，額滿後須視繼續搜集所得標本數目，再行酌辦，尚祈從速預約，以免向隅爲幸！

遵照教育部新頒中小學設備標準配置
小學自然衛生兩科教具一二種
第一種　採用本局出版小學課本者適用
第二種　採用其他各書局出版小學課本者適用
初高級中學理化生物教具各一種
各分教師示教實驗用及學生實驗用兩種

贈送目錄
小學自然衛生教具第一種、第二種目錄各一册，定價每册兩元。凡學校及文化機關索閱，請備函蓋章，並附郵票二十分，逕寄本局或製造廠，謹當寄贈一册。分件零售價目單，函索即贈。中學理化生物教具，分別另印詳細價目單，各學校蓋章函索，當即寄奉。

中華教育用具製造廠製
上海虹口昆明路
(乙61)

上海大衆書局
出版名家醫書
藥性字典　精裝一册二元五角　平裝一册定價二元
診斷學　定價九角
大衆醫藥　定價二元五角
醫藥顧問　定價二元五角
萬病自療　全書定價四元八角
百病自療　全書定價二元四角
治疗大全　定價六角
驗方新編　定價一元四角
腸胃病與痔瘡　定價三角
痛症大全　定價五角
溫病全書　定價五角
臨症處方　定價三角
看護法　定價三角
生理與衛生　定價六角
性的衛生　定價四角
傷寒自療　定價二角五分
癆病自療　定價二角
廣州惠愛東路
永漢公園對面
環球書局經售

本版圖書
今日半價
（每人每種限購一部）
廣州永漢北路北新書局
備貨充足◉歡迎選購

教育

教廳通令各中學 限期呈報畢業生名冊

—繳交教廳第三科審核—

教廳自決定七月二三兩日舉行秋季中等學校畢業會攷後、爲明瞭本省各中等學校是屆畢業生人數、以便印製試卷起見、昨經令飭廣州市各中等學校、限於四月一日以前須將參加是屆會攷畢業生名冊送廳、而各縣市中等學校、限於五月一日以前、須將是屆畢業生名冊送廳、以便統交第三科審核云、

教廳增設 師範職業學校

擬分期實現 省立中學取銷「校」字

教育廳爲□實發展本省職業與師範教育、特決將全省劃分爲十個師範教育區及職業教育區、黃廳長以發展該兩項教育、關係重要、一旦於短期內完全增設、對於經費問題、殊難解決、現爲實施此項計劃起見、對於增設職業及師範學校、擬分三期進行、大約以一年爲一期、准於三年內將所增設職業師範學校計劃、完全實現、又查該廳對整頓中等學校先從省立中等學校着手、現經分別整理、幷將各省立學校名稱改變、一律冠以當地地名、此事業經呈准省府實行、幷呈教育部備案、但教部對教廳改變省立中等學校名稱已令復照准備案、惟對省立□□中學校之「校」字、應行删去、以符規定、現教廳奉批後、即飭各省立學校將校字删去、改爲省立□□中學、又聞將來私立中等學校、亦將取銷校字、祇稱□□中學云、

調查省童軍

省童軍整委會 催促填繳調查表

廣東省童子軍事業整理委員會、自成立以來、即從事整理全省童軍事業、惟整理步驟須先調查各童軍團組織近況、方易着手、查該會日前送省教育廳及市教育局轉發各校之調查表、已遵令依期填繳者、已屬多數、而未填繳之學校、僅剩少許、故昨特分別通令各校迅速將調查表填繳毋再延玩云、

本省公私費 留學生統計

共一百九十三人

廣東省留學於歐洲日本學生、向分爲公費私費兩種、私費學生、由各校畢業者自行幷彼國投攷留學、公費留學生則由教育廳攷取資送、查私費生之留日者約一百五十名、留學歐美者不過十三人、至公費留學生人數、合共四十三名、留日文科八人、理科六人、法科五人、工科十人、農科一人、商科一人、醫科四人、藥科一人、美術一人、共三十七人、留歐美公費生七人、屬於法科一人、工科五人、其他科學一人、共七人、本省公私費留學生約共一百九十三人云、

中大農院選派 助教及技術人員

—留學外國規則—

國立中山大學校現以該校農學院所辦各項研究事業、已畧有基礎、各助教及技術人員、自宜予以培植、選派外國留學、俾高深學術、將來回校服務、將着該院擬定選派教授及技術人員留學外國暫行規則、並擬由本年暑假實行、玆錄於下、（第一條）本大學爲培植農學高深專門人材起見、每年得選派助教或技術人員若干人留學外國、（第二條）每次選派之名額、由農學院酌擬送請校長核定之、（第三條）凡具備左列資格者、得由農學院教授兩人以上之推荐、提交院務會議審定之、一、曾在農學院畢業品行端正、成績優異擅長一外國語、而現在農學院服務屬於大學部畢業者、須連續在二年以上屬於專門部畢業者、須連在四年以上對於農業科學確能會心研究者、二、身體強健經醫生核驗證明、認爲有研究高深學問之能力者、（第四條）凡經審查合格者、由農學院指定其向某一國之某學校或研究院留學、並指定其研究範圍、呈請學長核准遣派之、（第五條）凡被選派留學者、須取得殷實保証人或商號、親具保証書送校核准、方得照派、（第六條）被遣派留學者、於首途時、由本大學發給出國川資、往日本者港洋一百元、往歐美者七十磅、治裝費、往日本者三百元、往歐美者四百元、於回國時發給回國川資、其數額與出國川資同、在留學期間、除發給留學費在日本者、每月日金五十元、在歐美者十二磅、在美國者六十元美金外、幷支給其原有薪俸、均於每學期開始一次匯寄六個月之數額、（第七條）凡被遣派留學者、於入學後三個月內、須將研究事項報告農學院、此後每學期須作研究報告一次、（第八條）留學期間定爲二年至三年、但有特別研究及實習之必要時、經農學院審定得請求延長期限、（第九條）凡被遣派留學者、在留學期中、如查出其不努力學業、或違背本規則第四條之規定者、本大學得隨時停止其一切供給、並向其保証人或商號追還其已支付之一切留學費、（第十條）凡被遣派留學者、如違背本規則第七條之規定、得停止其留學費、俟交到報告時、再行補發、但逾請延交研究報告在二次以上者、完全停止其留學費、（第十一條）凡被遣派留學者、學成回國後、應在本大學服務五年、如在此期間內、不就本大學之聘、逕赴他處工作者、本大學得向其保証人或商號追還、其留學期內之一切留學費、（第十二條）本規則如有未盡妥善處、得由農學院院務會議修訂之、（第十三條）本規則經農學院院務會議通過後、呈請校長核准公佈施行、

省民教館 編織班續招新生

定四月四日開課

廣東省立民衆教育館、爲積極推行家庭手工業、幷使一般婦女得有謀生自立能力起見、特設立新法編織班一班、經招收學生五十八人、於本月一日開始上課、惟當時因爲名額所限、對于後來有志向學欲報名加入、多不能盡量收容、該館爲此、現決增設一班、由本月十五日起、開始報名、至四月三日止截、幷定四月四日舉行開學禮、卽晚開始上課云、

中大經濟學系 組織經濟考察團

北上考察經濟狀況

國立中山大學經濟學系民廿五年班生、以經濟科學尚須有書本上之研究、而爲學理之探討、尤須有實地之考察、以供學術之參証、且畢業期近、爲明瞭國內各地經濟狀況起見、特組織經濟系廿五年班華北經濟考察團、以便北上考察各地經濟狀況、查該團刻已呈准學校備案、並于昨日選定關兆焜劉乃紹莫穗生何啓昌黃丙生李道一李靜嫻陳肇梅陳祖熙等九人爲該團幹事、負責籌備一切、不日卽可出發云、

惠教局訂定 指導設私塾大綱

頒發各塾師遵守

惠陽縣府爲整理縣屬私塾、俾免貽悞學童起見、當經舉行塾師檢定、現縣府並以各塾之設備、教學管理衛生諸端、均有未週、特飭由教育局訂定設塾指導大綱、於廿七日須發各塾師遵守、玆探誌如下、關于設備方法、（1）私塾門首應標貼塾名、（2）塾內須懸掛設塾憑証、（3）塾內必須有下列設備、總理遺像及遺囑、黨旗及國旗、黑板（高度須二尺以上寬度須三尺以上）課程表、時鐘、學童茶具、痰盂及字紙簏、掛圖（教授上所必需者）學生座位表、（4）塾內必須有下列表册、教室日誌、學籍部、點名簿、學生成績簿、學生請假簿、（關于教學方面）（1）須切實依照課表授課、（2）教科用書、以曾經教育部審定者爲限、經訓科則規定授孝經訓讀本、不得任意採用其他書籍、國語科、幷須兼授短期小學課本、（3）各生如程度參差者、應按其程度分爲數組、同時同科或同時異科分組教授、（4）學生如超過四十五人、應增設助教、（5）每年分二學期、每學期終結、須舉行考試、具成績幷應列册呈報教育局審核、教學須能引起學生自動學習、以多發問多討論多設計爲原則、（7）教學時態度、須和藹可親、發言須抑揚合度用語顯線、（8）課外時教師須多指導學生遊戲及各種學科比賽、（關于訓導方法）（1）上課放假、須遵照學校規定辦理星期日及暑假、得授課半日、（2）塾內應編訂塾規、俾各生遵守、幷須先向各生詳細解釋、使得明瞭注意、（3）各生有犯規時、不得體罰、（4）實施管理時、應側重良好方面之訓練、使學生養成好習慣、而少爲消極之禁止、（5）塾師應以身作則、對塾內勞働工作、須師生共同去做、（6）塾師須輔導各生組織有益身心之社會、以養成其自治能力、（7）塾師宜多與學生家庭聯絡、以杜學生逃學之弊、（8）學生上課或告假、應訪與考查、（9）學生坐位應前後高低、幷應留意特殊學生、（如耳聾近視等）坐位之排列、（10）塾內應於墻柱空處貼懸適宜之標語、（11）學生名册須于每學期開始後半個月列報教育局、（關于衛生方面）（1）塾內每日須掃除一次、每星期須大掃除一次、由塾師率同生辦理之、（2）清潔之最低限度、須無痰唾鼻涕、無字跡、墨跡、無塵灰蛛網、無紙屑菓皮、無不潔之臭氣、（3）教室面積、每生至少六平方尺、不得過窄、（4）塾內光線須充足、空氣須流通、地方須高爽、

化縣農校 成立經費管委會

會章已呈縣府備案

化縣縣政府爲提倡職業教育起見、于去年八月間將第五區連界中學、改名爲農業學校、以養成農林人材、幷設法增籌的欵、以資補助、關于欵項之保管、由縣府令飭設立經濟管理委員會從事管理、現該會已于本年三月一日成立、推定常務委員、昨經將會章等呈請縣府備案、玆將該會章錄下、（一）本會定名爲化縣第五區區立連界小學初級農業學校及第五區區立連界小學校經濟委員會、（二）本會以籌維化縣第五區區立初級農業學校、第五區區立連界小學校之經費爲目的、並負責管理與支配之全責、（三）本會附設化縣第五區區立初級農業學校、（四）本會設委員五人、以本區自治區現任正區長爲當然委員、均由縣政府委任之、（五）本會設收支員一人、專負收支數目之責、（六）本會委員以兩年一任爲原則、但縣政府認爲無須改委亦得連任、（七）本會職權如下、1.經費之籌劃及分配、2.預算及決算之審核、3.財產之保管、4.財產之監督、5.籌管其他財務事項、（八）本會通常事務、由全體委員過半數之出席委員過半數之贊同決議、交常務委員處理之、惟關於重大事件、須得委員全體之出席及出席委員過半數之贊同方爲有效、（九）本會每月開會一次、但必要時有委員二人以上連署得召集特別或臨時會議、（十）本會議案如可否兩方人數相等時、應取決於主席、（十一）本會開會、以常務委員爲主席、會議事項如關係主席之自身問題、例須迴避、或常務因事請假、未能出席時、由其他出席委員另行推定臨時主席、（十二）本會以不動支款項爲原則、但遇有特別事故時、經本會之議決、得在經費項下酌量撥支、（十三）本會委員均爲義務職、但收支員一名、得由會議決酌支舟車費若干、（十四）本章程自呈章核准之日施行、但如有修改、得由本會委員三人以上之連署、提出大會議決修正、再呈主管教育行政機關核准施行、

慶祝兒童節的良好辦法

政府決定四月四日爲兒童節，其目的無非欲使國人認識兒童在國家和社會的當中，佔有重要的位置！我們對於兒童的希望，確是無限無量，所以我們紀念這個節日，應有下列目的和辦法：

目的	辦法	本館的貢獻
(一)應使兒童的精神愉快！	給以良好的兒童恩物及有教育意義的玩具。	本館自四月一日起至四月十五日止，所有各種教育玩具，一律九折廉售！
(二)應使兒童的身體強健！	贈給各種運動用品，以鼓舞其運動興趣。	本館各種運動用品，在上定期間，一律九折廉售！
(三)應使兒童的智識充實！	給以各種有益兒童身心的讀物。	本館已出版之『小學生文庫』和『幼童文庫』，及其他兒童書籍，編輯審慎，內容新穎，久已風行全國，亦在上述期間一律廉價八折出售！

商務印書館廣州分館謹啓

宇宙旬刊 第八期出版

要目

德意志與凡爾賽條約……文勛
關於民治與獨裁的大論戰……鳴夏
中國新哲學之創造……張君勱
蘇俄建設之內面觀……董人驥
拉斯基氏之當代世界偉人觀……白雲譯

代售處 永漢路共和書局 電話一二六一五一號 及 各書坊 各報攤

按揭

啓者劉文星於民廿三年七月向本公司揭銀壹千壹百元將名下劉利益大利文杞文沾瑞能瑞興等所佔本市南關永興迪津大生隆鹹魚欄股份爲按如有親朋承項大生隆生意須預早向本公司揭項清理特此聲明以免後論

宏利公司啓 子〇一單

五十年一次

（減價日期自民國二十四年三月廿日起至四月廿日止）

大減價三十天在此期內凡現欵購買本局所出之筆墨概照舊門市價單八折其餘各種文房用品亦降至極低之價目以答諸君歷年賜顧之雅意焉

本筆墨局自安徽徽州府設立墨廠及在浙江湖州善璉鎮設立筆廠以來迄今已二百餘年道光十二年間加設發行所於上海小南門外桑園街及廣州市永漢北路一六九號所出各貨均求品質精美仿古法製素不敢以低貨欺人相沿至今久蒙中外人士稱許茲値滬粵兩號五十週紀念之期特將各貨

廣州市永漢北一六九號 余有元 曹素功 仝啓

永備牌電池

質精力足 到處風行 屹立首位 久而彌固

稿約

(一)凡關於家庭常識之文字，工業，農業之撰述，一律歡迎。
(二)來稿須註明本人姓名，地址，及蓋私章。
(三)來稿一經發刊，月終寄致薄酬。
(四)來稿登載與否，概不發還。

合理的民間單方

黃耆之補瘡生肌長肉

虛弱之人，患慢性化膿性諸瘡瘍癰疽，瘡頂塌陷，不能化膿，或潰裂後不易收口，及瘡瘍不能灌漿起脹等證，其人不發高熱，而脈搏遲弱，精神衰憊，兼貧血衰弱弛緩之象者，用黃耆三四錢煎服，最有補虛化膿，長肉收口之效。惟毒盛發熱，脈數實者，忌不可用。

按黃耆爲荳科植物黃耆之地下莖，爲黃白色而棉軟之根狀物。味甘，折之柔韌而綿者爲上品，爲緩和滋壯藥，作虛弱性瘡之主治品，能排膿止痛，緩和滋養。強心。利尿。及促進慢性炎症滲出之排除，扶助新細胞之生長。用於弛緩性大泄瀉，有喚起其肉芽之發生，促進其癒合之機能。對於慢性化膿症，有鼓起細胞之活動力，而助膿漿之排除，而消炎鎮痛。且本品毫無刺激性，爲緩和之滋養藥。惟對於急性熱病，及血壓過高，興奮過度，而脈搏洪大數實者，切勿誤用。

初級電池的化學原理

所謂初級電池者，即以兩金屬板浸於電解質中：兩端接以導線及驗電表 Galvanometer 苟聯結其電路則驗電表之指針必左右擺動，此即證明電流已漸次由電瓶內流出故也。我人通常以銅板爲陽極，而鋅板爲陰極，以稀硫酸爲溶液，此種電瓶之裝置，稱爲弗氏電瓶，(Voltaic cell)可爲初級電池之代表。

化學中之稀硫酸，其記號爲(H_2SO_4)此種溶液極易與鋅板發生化學作用(Chemical reaction)將鋅板入溶液內之一部份表面化合，成爲硫化鋅：(Zinc ulphate)其化學記號即爲ZNSO4 則稀硫酸中之輕氣兩份，即行放棄，則化學方程式所示：

$$Zn + H_2SO_4 = ZnSO_4 + H_2$$

如譯爲文字則爲：鋅與硫酸化爲硫化鋅與輕氣。設外電路不斷，則鋅板之一部份，須漸次腐蝕溶液則亦因鋅鹽濃度增加，往往不能再行運用，庶必另易未經運用之新的鋅板及溶液，則電流方可復原，由化學作用，而產生電流，其原理與水蒸汽之轉爲動力相彷。

然一事堪足研究者，在弗氏電瓶中，於陽極(即銅板)一端，屢有泡沫興起，此類泡沫，即輕氣之表示，則既云鋅板之溶液發生化學作用，何以在銅板一端，此見有輕氣之放射，玆繪圖說明於下：

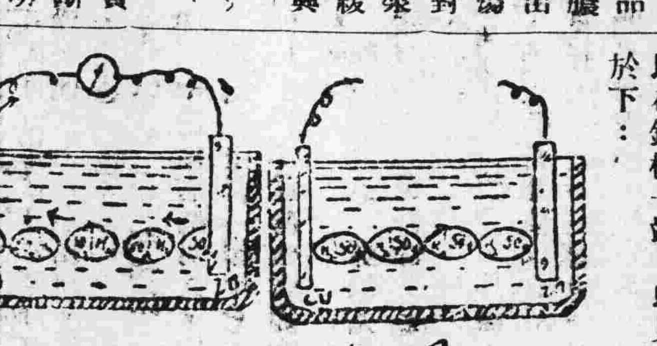

第一圖　導線未結合之狀態　　第二圖　導線結合後之狀態

第一圖表示鋅板與稀硫酸尚未發生變化，則溶液(即稀硫酸)之分子，(Molecules)尚未分裂，即電瓶在靜止之狀態：(Normal condition)然此種狀態，爲時極暫，即轉第二圖所示。

當此之時，鋅板既與溶液化合，即硫酸中之硫酸根($SO_4^{=}$)吸附於鋅板之表面，結合爲硫酸鋅放出負電子而與輕離子(H^+)從事分裂；如此繼續傾裂，至最後靠近銅的一端之輕離子，放出正電子而發生輕氣泡沫，而電子流動的方向，如箭頭所示，即成電流。

電流之產生，必先使兩極有電位差(Diference of potential)，如圖二之所示銅板上有正電子流出。向鋅板流去，與負電子中和，即因爲銅板電位高於鋅板。同時因不停之化學作用，故電流亦繼續不斷。

變種的研究

在達爾文發表「物種起源」說以後的四十一年，即一九〇〇年，生物學上更有兩種重要的發見。一種是荷蘭弗克斯由于櫻草的研究，發見了「突變」的現象，證明生命之有變異。一種是波威利藉着顯微鏡的功用，發見了各細胞之中，有對於色素特別起敏感作用之部分，稱之謂細胞的染色體。這染色體是於遺傳，變異，進化等有十分微妙，而又十分重大的關係。

這染色體發見以後，學者盛行研究，摩爾根即藉此研究而獲得一九三三年的諾貝爾獎金，摩爾根及其他學者曾就「猩猩蠅」細加檢討，給他們做試驗品的蠅，爲數已不知有幾千萬隻，他們有了一種結論，說就猩猩蠅而論，已有可稱爲「遺傳原質」的物質約在三十以上，這些物質就是所以決定各種的特性的。

和摩爾根反對的有一位穆勒教授，他始終攻擊摩爾根的遺傳原質論，但是到了一九二六年，穆勒却轉變研究方向，他想有利用有放射能力的光線，根本破壞染色體所由構成的原子，同時使其所由構成的要素，發生化學變化，以求人工的做成我們所想像不能想像的「突變」。

穆勒所用有放射能力的光線，例如X線及鐳錠等，以之照射猩猩蠅的卵子。發見了蠅卵一經此種光線照射，他的繁殖率便顯然低下。這個原因，當然是因爲生殖細胞被放射光線破壞所致。同時又發見了許多染色體都能受到種種的影響，而現出普通所不能見到的變異。

依照這樣的研究，于是遺傳原質的實質的存在，已經證明，同時牠的存在量數也得到了研究的線索。據實驗的結果，猩猩蠅的遺傳原質，大體在十四以上。設若其中缺少一個，或被破壞之時，那麼他的後代，便發現種種變體。或者缺了腳、或者少了眼，甚至沒有頭了。

這個研究繼續進行，將來生物學方面必將劃時期的發明發見，可以預言。現在美國哀衣華省某師範學校的溫室中，已有特羅姆教授根據穆勒之說，獲得了番茄的新種，盛加栽培。他尚在利用放射光線使之作用于植物種子及苞芽等，企得改良的變種。此外作同樣研究者極多，尤其是對于蠅類的研究，最有趣味。

今設有AB二種性質各殊之蠅，以放射能照射其卵，則A可使變成B，B亦可使之變成A。若A有較B更優秀的飛行力，則即可由遺傳原質使之變質，而根本改良B類，以成A類。這種實驗，已有相當的效果了。

不過這方法應用于人類，將起怎樣的結果，自然還是一個問題。但人類變質之必要可能，則已由動物試驗可以證明。在人與精神病者的子孫，若利用這個方法，則或可以創造出特殊的天才，亦未可知。而最近成問題的宇宙光線，又或許是解決這個秘密的關鍵了。(徵)

麥啸琴醫師
專醫耳喉鼻
去年出國考察現已回粵親自診症
醫務所十八甫…路電話一四三五四

醫學士 許修五大醫師
▲包皮過長 ▲皮膚花柳
診期 上午九點至下午五點
醫務所 廣州市太平南卅二號
電話 壹叁壹〇肆號

余自強醫務處
無手術痛
背癰　臭狐　包皮　痔瘡
城隍廟右鄰　電話一七一八三

法國醫學 花柳專家
太平南路新亞酒店隔鄰
何棣華大醫師
專門檢驗治療 花柳皮膚
顯微鏡檢驗淋濁血毒等症
診例(衛生局核驗證第四十三號)電話一五九六〇號

鋪在廣州市長堤海珠路口東四號開張
良必用
永康藥房
歡喜菓　強血健腎　固本培元
永康油　救急治病　祛風除痰　解毒止癢
各處藥房商店均有代售　歡迎代理函索即覆

何利田大醫師
◎花柳皮膚專科◎
專醫花柳
定購白濁白帶針藥
能斷十種白濁之根

百昌堂
珠珀猴棗散
廣州一德路西　自動電話一五六七三
專治兒科風痰急驚等症實效昭著不可不用
大瓶壹元 小瓶五角
香港南北行街 各埠均有代理
影射太多 請認字號

中國國民黨廣東省執行委員會教育廳通告
非字第10號　現查各縣市中等學校訓育主任公民教員資格多有不符……派員檢定合格人員充任以符功令凡經檢定合格高初中之訓育主任黨義教師務于三月一日起至三月卅一日止到省黨部登記聽候委派幸勿觀望自誤特此通告

肺病早期診斷治療專家
曹太平醫師啟事
本醫師向承父業專醫肺病已十七載……下九路……

法國波都醫科大學博士
耳鼻咽喉眼專科
衛生局核驗第一號
張江槎醫生
增設東山醫務分所
診症時間　上午八時至下午三時在維新路醫務所　下午四時至六時在東山醫務分所

久咳易成癆
多咳則傷肺日久易成癆因癆而致命者不可勝數惟奮治療必急之藥迄今外國醫藥先進亦唯有老醫師(唐拾義久咳丸)……
下九路唐拾義發行
唐拾義
久咳丸

大同醫院
院址西關
電話一〇五〇〇
院花園式私家醫院，房舍一律向東朝南，空氣光線充足，設備完美，誠養病治療之絕好場所也！
院長譚大同

法國里昂大學外科專門
巴黎大學花柳皮膚專科
男女醫師 李同仁　李達權

腦病
袁國華醫師療腦病專醫由腦病所生各症如
頭痛頭刺　頭暈腦脹　耳鳴耳聾
惡夢失眠　心跳氣喘　工作疲倦
缺乏記憶　神經衰弱　發羊吊病
精神恍惚　驚慌懷疑　癲狂譫語
澈底治療　根本痊愈　廉而有徵
時間：上午九點至下午五點星期例假照常
診所：太平北路弍弍壹號即狀元坊口對面
衛生局檢驗證四七六號

高義民 金慧儂 夫婦醫生
余夫婦開業十七年彼此合作治理
內科花柳白濁腎病
遺洩失眠腰刺頭暈腳軟痲痺發育不全
婦科
經痛閉經白帶月經不調子宮傳染疾病不正以致難孕凡被男子一切
精理產科孕吐等病診期(九時至五時)
醫務所一德路石室前電話一四六二〇

宏興鷓鴣菜
專治小兒各症　能使小兒肥頎
行址：廣州市一德路　每包壹毫

黃慰民醫務所
前中大醫科主任教授
德國醫學博士
前國立北京醫科大學主任教授
全科醫師
專門採用德國特效新藥及最新花柳白濁針射藥
擅治陰莖發育不全各種治療
檢驗均備大小割症價廉無痛
門診 上午…至下午五時止
診金一元
一德西路禁煙局隔鄰
電話一四六四七

一德路石室前
外科瘡科專家 郭友誠
出國考察回粵啟事
去歲郭八赴國外考察將醫務交郭李醫師代理現已回粵照常親行診療：
瘰癧，臭狐斷根手術，崩口，疤痕，痔，瘺，瘤，瘍，瘡，癬，癰，疽，癩，痣，痘，整形，外科皮膚雜症
診症時間：上午九時至一時　下午三時至六時
電話一五一八三九

廣州市靖海路永樂街中德藥房
利生藥房經理
(分銷)香港永樂街中德藥房　石岐孫文西路中西藥房　台山月門路神仙藥行　江門太平路中法藥房　梧州竹安路震亞藥房　南寧民生路中德藥房
廖時失業。傾家蕩產。多爲鴉片所誤。君若決心戒烟。即離苦海。在目前。脫茲有快活靈。爲戒烟減癮之良藥。妙在戒烟時。照常辦公。毫無痛苦。斷癮後。身體逐漸強健。飲食增加。永無反癮。重吸之弊。本藥性和平。無毒。經政府化驗。完全國產。配製同胞戒烟之最合。籍詳細說明書函索即寄。小盒六毫。大盒一元四毫

馮聲普(十三甫馬路弍十七號)(自動電話壹六九壹三)
主任教授
前任本市國立中山大學
花柳皮膚
德國(柏林大學)(醫學博士)
德國柏林大學附設第一醫院花柳白濁皮膚專門醫師
門診一圓▲留醫三圓▲各種注射由三圓至八圓一切物理化學血清檢驗治療均備

何可醫師診治
花柳皮膚專科
法國醫學新法診驗痲瘋
院在…學路即西瓜園前
婦女特效調經水
主治月經阻碍

捐稅委員帶來的從者；另一個是主人，約摸六十多歲的老太婆。

「先生！今年……沒……沒……收成……可以慢……」

「她的手足顫抖着，以至她的聲音也顫抖着。

「捐稅委員板起面孔：

「——不！公事公辦！要是抗捐，你……

「警衛隊也幫着做勢子，他們好像在唱雙簧。

「他走到第五家：這兒也在鬧着窮，鬧着飢餓。

「一家又一家，那兒會沒有愁慘的空氣？瞧着這許多可憐的情形，鼠哥哥的心碎了。

「他跑回廟裡，把所見的一切的一切都說給菩薩先生聽。末了，兩個都抱頭痛哭起來。

「——親愛的哥哥！救救他們吧！

「——沒有力量哪！

「——設法吧！

「——是哪！設法救救他們！盡我們的力量做去！

「——對啦！盡我們的力量！你窠裡不是還吃剩幾片酵粿嗎？把這個先讓給他們吧！

「這一聲把鼠哥哥提醒了，他歡喜得跳起來，他忙照着菩薩先生的話做去。

「謝天謝地！幸得那些飢餓的人住的都是草棚篷寮，壁間有無數的大隙小隙，于是鼠哥哥能夠順利無阻。

「以後，神桌上一有獻品，乘着燒香的人跪下磕頭的時候，鼠哥哥就手敏腳捷的盡量偸啣進窠裡，再把那個分發給成千成萬的空着肚子的人去，……」

「先生！我有份嗎？」

我向發問的人看一看，原來是文強，他是全班裡最窮苦的一個，我知道。

我笑了笑，說：「怎麼會沒有份呢？」

我又繼續講下去：

「日子久了，且又多量的偸竊，鼠哥哥的秘密終于給人家知道了。這消息傳到局長的耳朵裡，他又大怒了，認為這也是一個「搗亂治安」的「匪徒」。于是，在各處張貼賞格，說：凡能把這老鼠生擒的，獎賞大洋十元，死捉的減半。

「于是，廟裡擠滿了許多貪着領賞的人，有的帶着手槍，有的帶着捕鼠籠，他們都知道鼠哥哥緣在菩薩先生的背後，可是他們卻不敢跑上去圍勦，要是這麼幹，這就是侮辱了菩薩，侮辱了神。但鼠哥哥奮不顧生，他仍然在火線上冒險。

「有一天，菩薩先生忽然對他說：

「——親愛的鼠哥哥！局勢是這麼危險，姑且休息休息吧！顧全生命要緊！

「——你說錯了！成千成萬空着肚子的人的生命才要緊哪！至于休息，要是人們吃飯這玩意兒可以休息，我自然立刻就休息啦！鼠哥哥頓了一頓，又說：我死，我還有兒子！好吧！菩薩先生！現在他們還年幼，我死，就交托了你！

「說着，他指着窠裡那七八隻小鼠，他們正擠作一起，未開着眼睛。菩薩先生給感動得流出眼淚來。

「鼠哥哥仍然在火線上冒險哪。

「有一天，他在外面幹着日常的工作，忽然，竟迷失了路，跑進一座高大的洋樓，這似乎是一間大旅館，鋼骨和士敏士構成的墻壁，地板，樓梯，正好像俗語所說的銅墻鐵壁。

「他跑進一間房間：裡面有一個高貴的婦人，她的胸前抱着一隻西洋狗，面前放着一盤牛肉，她正把牛肉一片片拿着送到狗嘴裡去。

「那隻狗一見老鼠，他跳下撲過來。鼠哥哥嚇得慌忙逃命，匆促中跑進對面另一間房。

「這房裡，沙發上正躺着一對摩登男女，他們互相擁抱着，胸脯貼着胸脯，唇瓣貼着唇瓣。房子裡滿丟着蕩枝核，瓜子殼，朱古力糖的五色紙包皮，桌子上還吃剩有幾塊東洋餅干，西洋麵包。

「瞧着，這勢頭，鼠哥哥又覺得不對勁，他悄悄地走出來。他走向旁邊去，又是一間房間。

「這房里有一隻鋼絲床，床上躺着一個五十歲左右的男人，他正在抽大烟；床沿上坐着一個十七八歲的窈窕的姑娘，她一壁向他作媚態，一壁帮他的忙。

「瞧見了老鼠，那娘兒用脚在地板上猛踏幾下，鼠哥哥又嚇得慌忙逃命了。

「他走出這房間，外面正是一個大廳，地板擦得比玻璃還滑，光得可以照見影子。這時從廳的一個角落裡發出幽揚的樂聲；四周有許多小桌子，桌上放着一杯杯的雪水，咖啡，牛乳，檸檬汁，旁邊坐着一對對的男女；廳的中央有幾個年青的姑娘在跳舞，真不要臉，身上只穿着一塊三角褲和一個乳罩！

「瞧着，這更不對勁哪，這兒是吃飽飯的人的世界！

「一層樓又一層樓，鼠哥哥一溜烟跑到天台，向下望去：那相聯的低矮的草棚篷寮，那正好像一堆堆的垃圾。

「徘徊了一下，他再不顧在這高高的人間天堂久耗時間了，他毅然地向下面那人間地獄跳下去。可是，這時卜面厚角正蜷伏一頭黑貓，于是鼠哥哥喪失了生命了。………」

「唏！………」大家一齊驚叫着，嘆了一口氣。

但，驚叫得最傷心的還是文強，他哭喪着臉，說：

「先生！沒有送東西給我們吃的夥計了！怎麼好？怎麼好？」

「還有的！還有的！」我說：「請再靜靜地聽：

「卻說自鼠哥哥出去後，菩薩先生在廟裡等着，等着，從朝晨到黃昏，從黃昏到朝晨，老是沒有些兒消息，他十分焦急，他知道這是凶多吉少，悵悵然若有所失，滿腔裏都是悲哀，最後，待到蝙蝠先生送來這個不幸的訃音，他忍不住放聲大哭了。

「希望斷阻了，好像沒有太陽了的日子，菩薩先生視線所能射到的每個角落裏，那兒都是黑暗，黑暗！

「可是，菩薩先生忽然記起鼠哥哥從前的囑咐來了，這時眼前似乎又有一線光明，他向老鼠窩裏望了望：那七八隻小鼠已會行走，身上長滿茸茸的灰黑毛，尖嘴巴，長尾巴，生得和他們的父親一模一樣。

「看着這羣可愛的小東西，菩薩先生眞的不忍他們再來受苦，然而，世間受苦的人多着啦，而且為了不負老友的遺志，他終于對他們如實地說了。

「小鼠們聽着個個咬牙切齒，跳着，吼着，誓要繼續努力，以求貫徹！為父親報仇！為世間的人造幸福！

一 菩薩先生又給感動得流下淚來了。」

說到這兒，我停住了，把眼珠子向教室裡一掃：孩子們都闊着嘴巴，張大眼睛，死釘着我。文強卻在微笑。

於是似乎有所感觸，我像對文強，然而又像對全教室裡的孩子說：

「不要太快樂吧！不要儘享福哪！你們應當念一念那辛苦忙碌着小鼠！你們該幫幫忙！」

「幫忙？」

「是的，幫忙！幫小鼠們掃除障礙！」

「掃除殘殺老鼠的貓兒嗎？」

「可是還有呢？猜得出嗎？」

孩子們你看我，我看你緘默了一會，忽然有人說：

「掃除廟裡那些捕鼠的人嗎！」

「對啦！你眞聰明！」我頓一頓，又說：「但，貓兒和捕鼠的人，他們還算不得是最大的仇敵，他們不過受別人利用能了。主要是那些養着貓兒出着十塊錢懸賞，利用別人的人，他們雖是間接的，但他們才是眞正的最大的仇敵。」

孩子們老是釘着我，對于這句話好像還是不懂的樣子。但，現在他們還年輕，將來大了一定會明白的，于是我沒再解釋下去。

沉默了一會。

「先生！故事完了嗎？」

哎喲！只管說閒話，故事完了沒有，還沒有明白地告訴他們。于是，我勉强地點了頭：「其實，嚴格地說起來，這是沒有完了的時候的故事啦：小鼠們生了兒子，兒子生了兒子，他們一個一個的犧牲，一代代的接下去，直到現在，以至于永遠！

「先生」！又一個問：「教自然的張先生說：貓是馴良的家畜，鼠是危險的有害的動物。照你的故事看來，怎麼恰恰相反呢？」

「不同的立場引出不同的結論哪！」

「那麼是誰的對呢？」

「自然是張先生啊！」

我雖這麼說，可是孩子們還很不相信，以為我是有意的「幽默」。

「怎麼是張先生的對呢？」

「怎麼不是張先生的對呢？」

孩子們哄然笑了。之後，又三三兩兩地聚頭討論，討論貓鼠的問題。

眞糟！眞糟！想不到我這篇無意中講出來的故事，竟這麼打動他們的心，以致對于人人公認的事物發生懷疑，罪過！罪過！

「好吧！不要再胡思亂想了！這不是眞實的故事哪！這是人家一時高興杜撰的！」

末了，我再這麼說一句。

下課鐘響了：叮噹！叮噹！叮噹！

十五，三，一九三五，汕頭。

荷馬的「伊里亞特」（一九三）

墨麐士譯

所以拉透姗所生的阿波羅和黛阿娜兩神，
把乃奧碧所誇耀的兒女殺絕，洩其憤恨。
死者在血泊污泥當中臥了九日，
無人哭葬，因天帝把大家化作頑石。
第十天，天神才給他們以安葬之榮；
刀奧碧自己仍變作石巖，淚兒不斷噴湧，
噴湧在西皮拉士底峭壁上，
水仙繞着阿琪老斯泉而歡舞的地方。
老伯啊！別的父母曾知這種艱苦，
你請記着他們底，止息你自己底悲憂。
不久你就可把你兒子帶回城中，
那兒將有許多眼淚把他尊榮。」
說完就立起身，選了一個純白的綿羊；
同伴宰牠，剝皮，切碎，上串烤于火上。
奧陀米唐由籃中分發麵包，
阿琪力士分派燒肉；他們於是伸手
取嘗前方放着的佳餚好酒，
直到飢渴之慾已經不再要求。
食畢，阿琪力士嘆賞客人底尊容，
而丕來庵也驚看對方人神態之豪勇。
他們長時這樣沉默，互相凝看和讚賞，
（嚴肅的景象！）老人終於打破沉寂講：
「天帝所愛者！現在請讓我安眠一番！
因自赫德之死，我日夜在不息的愁慘間，
而匍匐、打滾在我院子底泥土上；
浸在淚潮中的眼久不知睡眠底甘香。
我唯一的食物：嘆息和呻吟；
今得你恩惠，我才進食，才想生存。」
阿琪力士叫人設立睡床在廊中，
在床上舖上柔軟溫厚的氈絨。
婢女們就執了火把由內廳出外，
在短時間內，把兩張睡榻舖設出來。
阿琪力士向老人說：「親愛的老丈！
你現在可以睡了，但須睡在外方。
因恐某個謀士來這兒商議，看見你，
報告了阿格孟農，你就領不回尸體。
現在趕緊告我；你要定幾日為他做喪事，
使我可在這時日內留阻着希臘之子？」
丕來庵答：「如果你答應我先爲赫德舉哀，
那末，我誠心感謝你底恩惠和慷慨；
你是曉得，我們是怎樣局在城垣之中，
而山木要到遠方去採，特來人是很驚恐。
我們爲赫德舉行追悼，將舉行九天；
第十天爲他安葬，並設立喪筵；
第十一，我們將建立他底墳垢；
第十二，如果需要，我們再來戰鬥！」
阿琪力士答道：「老年的丕來庵！你底要求
希臘可依，可暫止槍刀，把特來末日展後。」
說着握老人底手腕，以壯老人底胆，
於是進內房，白萊西羽接他，露着笑顏。
兩位白首的客人是臥在走廊中，
悲愁和苦惱依舊浮動在老人底惡夢。

大東書局——為促進兒童年實施計劃及提倡兒童教育——

兒童讀物大廉價

◀最值得紀念的▶

兒童年中的兒童節

（三月二十日起四月十日止）

歡迎 全市家長 領導 令郎 令嫒 同來 參觀

四月四日是兒童節，快要到了！

親愛的小朋友們：這是你們光榮而快樂的一天，你們預備怎樣慶祝和送好禮給你好友嗎？

賢明的家長們 兒童是國家未來的主人翁，你們預備怎樣送禮給你愛兒嬌女作紀念嗎？

請你們乘這廉價的機會，都到本局來罷！

一律減售五折

地址：廣州財政廳前

三姓麋茸

麋茸多產於黑龍江及外蒙一帶但以產於三姓者爲佳毛質細滑香味不亞于鹿茸天良堂現搜選上品應市原對原枝零售發行均甚相宜并鮮創成片磨成末以供各界利便應用

原對三姓茸末每兩十五元
原對三姓茸片每份二十元

◉正三姓茸頭骨每兩六毫
婦人無奶好用

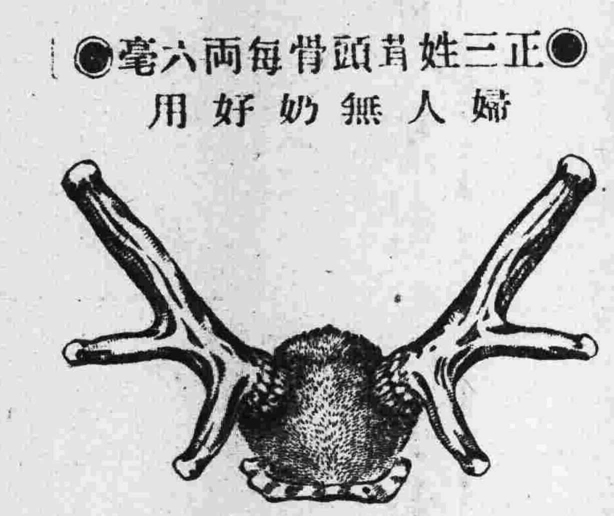

天良堂參茸莊

總行廣州市槳欄路廿七號
電話一〇六二九

主治
頭痛 心痛 腎石痛 經痛 痛
耳痛 肚痛 腸胃痛 月經痛 折骨痛
喉痛 胆石痛 神痛 創傷 風濕骨痛

公正自然散

止痛專葯
總經理廣州一德路宏興葯房

名醫張曲江發明
專門止痛不作別用
功效超卓不同凡品
香港莊士敦道公正葯行

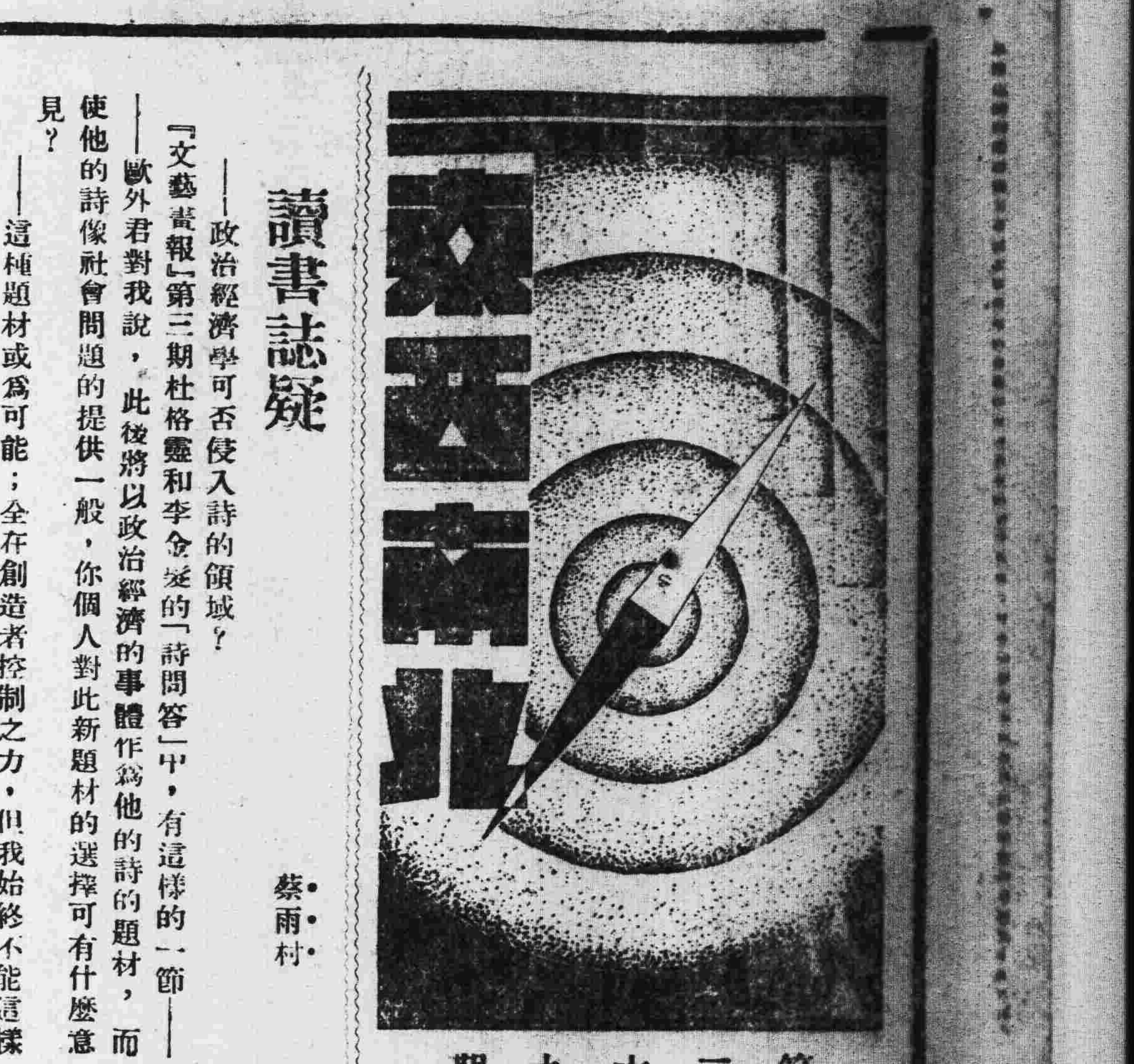

第二六九期

讀書誌疑

蔡雨村

——政治經濟學可否侵入詩的領域？

『文藝畫報』第三期杜格靈和李金髮的「詩問答」中，有這樣的一節——

——歐外君對我說，此後將以政治經濟的事體作爲他的詩的題材，而使他的詩像社會問題的提供一般，你個人對此新題材的選擇可有什麽意見？

——這種題材或爲可能；全在創造者控制之力，但我始終不能這樣的企圖的。

論新文學史的人，誰都承認自新文學運動以來，有點成績的祇是小說和小品文(自然不是「人間世」所提倡的那一種)，新詩彷彿沒有多大令人滿意的地方；雖則在形式上新詩是有了嶄新的特式，然而，正因爲這樣，論文學的人便有「新詩人多而新詩少，新詩易作而難工」的慨嘆。

就新文學運動的結果來說，詩的形式已擴充到散文的領域，詩的內容(題材)也較從前寬廣得多。現在，歐外君主張「此後將以政治經濟的事體作爲詩的題材，而使他的詩像社會問題的提供一般」，這樣，詩的形式和內容，自然比較更寬廣泛闊了，然而，這是可能的事嗎？可惜我們詩人的答復，祇「這或爲可能」，寥寥數字，未免令我們感到有些空虛。

現在，我拿這條問題來試作一個答復，可惜我不是詩人，答的一定不中；不過，像這種問題無論如何總値得我們來討論的。

記得先前曾有人討論過：「中國爲什麽沒有偉大的作品產生」，所謂「偉大的作品」，多是指長篇巨著，尤其是詩，你看誰是中國的荷馬？誰是中國的彌爾敦？誰是沙士比亞？誰是但丁？誰是歌德？……討論的結果，有人指出中國向來偏重抒情詩，抒情詩是不能寫得長，而寫得長的唯有敍事詩，所以有人主張此後的中國詩要向敍事這方面發展，這樣中國才有長篇詩產生，歐外君的主張大概便是這種意思。

誰都不能否認文學的背後沒有時代和社會，這是很容易證明的，沒有天寶的社會，那裏有杜甫的詩？沒有「黑暗時代」，那裏有神曲和失樂園？政治經濟是時代和社會的主要支配者，你承認詩是文學的一部份，你便該承認「以政治經濟的事體作爲詩的題材，而使他像社會問題的提供」，是一件可能的事。

這雖是可能的事，然而却是一件危險不過或竟不可能的事！

原因便是怕「新詩人多而新詩少」—這樣弄下去，說不定新詩會走上滅亡的道路。

這是怎樣說法呢？

我且引歌德的說話來替我答復——

「詩有了兩種異端邪說：一是想祇用機械主義來成詩人，以爲用這方法立刻便可成詩，更用不着靈魂和實質；一種是忽畧去不可缺少的機械部份，以爲只要能表示精神和感情便算已經盡職。」

歌德以爲這兩種異端邪說，前者會妨害自已，後者會妨害藝術。不幸得很，現在中國的新詩多半走入這兩條歧途：不是沒有詩的內容，便是忽畧了詩的形式。

一首詩的產生，最先是要有一種事物的形象，這種事物的形象撼動了詩人的感情，再經了詩人的想像，然後詩人的筆才把這種想像的結果給它寫上紙面，成了一種形式。

但是，我說的話未免太過暗晦，某批評家用心理學研究出詩的產生的情形，他用的是科學方法，自然明顯得多 他說——

「詩人把他的思想集中於一件具體的人生片段上面，或一件事，或一人物，或人生經驗的一片段，以其有豐富的情感，所以這種思想的集中，立刻就引起另一種情感和其他種種的影像，在這情感激動之下，按照聯絡的法則，這些影像就漸漸明亮起來，取得確定的形狀，歸成若干組，然後發而爲摸擬實際世界的各種聲音……………所以，凡詩之起，是由許多影像，經過詩人心緒濾清而起，這種經過濾清的詩，才能傳至後代，而不減其精神的力量及快樂。」

這是一段最好的說明。我們試看雪萊的「寄西風歌」，據說是在意大利當羅蘭斯的亞娜林畔，看了驟起的暴風，受了一種靈感而成；濟慈的「夜鶯曲」，是在他愛人園子裏一株梅樹底下聽着夜鶯奏起了靈感寫出來的。一陣風聲，一種鳥聲，在平常的人聽來，至多不過是感到風威的偉大鳥聲的美妙而已；然而，一經過富於感情的詩人的想像，便產出奇特的幻感，寫出千古不朽的名句來！

我并不是想把詩人說成怎樣超異的人，詩是怎樣玄妙的東西。其實，詩人不過是一個平凡的小孩，或愚蠢或瘋狂的人，而所謂詩，也不是什麽玄而又玄的符咒。詩人的思想多是代表社會或時代，詩中最玄奧的地方不過是一種未見諸見實的豫言。

話又該說回來。

歐外君說的「政治經濟的事體」，確是每個人親身感覺得到的事物，拿來做「詩的題材」，自然是最適合不過的；然而，拿來做「社會問題的提供」，彷彿是不可能了。

最大的理由便是：「社會問題」要處是眞切的實感，詩的要處是靈感與妙悟；社會學家的頭腦是冷靜的，態度是科學的，詩人的態度是瘋狂的，情感是熱烈的；「社會問題」是人爲的，凡人爲的東西都是反詩的。詩給與我們的，不是知識，而是一種喚起或刺激的作用。「社會問題」主要的是給我們一種實感，詩主要的是給我們一種幻感，打個比喻說：照像機攝的人物風景够藝術呢？還是畫家畫的够藝術？如果你是承認照像機攝的够藝術的話，那末，米勒，王維，羅丹，吳道子一般畫家的作品總該去撕毀，現在的畫家儘不必再提畫筆了。

假若，歐外君的意思是希望「以政治經濟的事體作爲詩的題材」之後，中國將有長篇詩(敍事詩)產生，我以爲這是更不必努力的事。

上面說過，詩的產生，全憑感情豐富的詩人底靈感思想和影像，那末，我們可以說詩完全是以抒情爲主，「詩即情感的產物」，這并非過分的說話。長篇詩是否「情感的產物」？亞倫坡答復得最直白，「長篇詩簡直是一個自相矛盾的名詞」。因爲詩既是「情感的產物」，目的是在引起興奮刺激的作用，但精神的興奮刺激，在生理上必然的結果是一時的，沒有長久繼續的性質的可能，所謂長篇詩。不過是許多抒情詩中間夾了許多無詩意的韻語連綴而成，長詩決不比短詩容易純粹。據雪萊說，彌爾敦的「失樂園」是先把全部的意境鎔鑄在胸中，然後一段一段地製作出來的。可見所謂長篇詩不過是許多短詩湊成的而已。

但是，我對於詩的觀念并不是想將它限制到不許創作，「詩人不必一定要求把他的文字去適合傳統的形式(格律)，然後能得詩的精神的和諧。」想像的創造是詩的內容的本質，音節(不一定是韻調和格律)是詩的形式的本質。而想像和音節，在散文裏也往往可以見到，所以，拍拉圖，司各脫，迭更司的散文，我們也可稱它爲詩，因爲他們都具了詩人的情感，思想，他們的作品裏面都具有很豐富的想像和很美妙的音節。

這彷彿是很矛盾的，難道「以政治經濟爲題材」，便沒有詩的想像和音節了嗎？這，自然是說不去的。不過，你想把詩人寫出的詩來做「社會問題的提供」，怕是不大適當的事。麥粉祇能做麵包，那能拿來做彈丸呢？你眞的想把「政治經濟的事體」寫出來做「社會問題的提供」。那末，你何苦將一篇好好的論文，小說，戲劇，很不厭麻煩和浪費把它支解成一小段一小段呢？

我以爲，像這樣的企圖，對於詩的本身，簡直是「愛之適足以害之」罷了。

鼠哥哥（下）

鄭峯

「——避債？

「——是哪！避債！

「——那麼幹嗎不到裏面去呢？

「——裏面？——哼——哼……

「那人把嘴巴一懺，向那兩個石獅子似的傢伙釘了一眼，于是源源本本，從逃難的人來到這廟裏那一段說起。

「聽着，鼠哥哥老是嘆氣，待到那人說完，鼠哥哥的眼眶裏已孕着兩顆黃豆般大的淚珠了。

「帶着滿肚子的悽慘，悲哀，鼠哥哥跑回廟宇裏來，把聽來的事實一一向着菩薩先生告訴，說到末了，他嗚咽不能成聲，菩薩先生的眼眶也紅腫了。

「——現在，就煩老哥再走一次吧！到那些種田的人家去巡一巡：世界到底變成怎樣了呢？

「鼠哥哥又跑出大門了。

「他跑到第一家裏面空洞洞的除了一些破爛的日用的家具外，再沒有一件値錢的東西。床上倒着一個二三歲的嬰孩，他要乳吃，可是他的母親哥哥姊姊都帮着到田裏車水去了。他肚餓，現在已哭得聲斷了。

「他跑到第二家：一個中年婦人臥在床上，她病着，一張青白色的皮包着一副瘦削的骨骼，形像是可怕的，這看起來眞使咱相信這不是一個人」。她似乎口渴，老是伸出舌頭舐濕着唇皮。

「——你……你……

「鼠哥哥走到他她的床前，還未說出口，那婦人已先用那無力的視線看他一下，然後這麼地哼着，聲音低微得像蚊子叫着一般。

「——我，病啦！起初，肚餓，餓了幾天，於是，病啦！病成這個樣子！

「——你的男人呢？

「——男人？唉！——……

「她流出淚來了，鼠哥哥楞一楞。

「他走到第三家：在前堂，一個年青女人在號咷大哭，一邊咒罵她的丈夫沒出息；使她受苦，使她受餓。幾個鄰人却站在旁邊勸慰她。

「——嫂子！不要這樣吧！這年頭誰家吃得個飽呢？

「他走到後面：哎喲！天哪！那沒出息的傢伙正在上吊，鼠哥哥慌了，他的心兒跳得十分劇烈，她忙把那繩子咬斷，把這消息報告給在前堂的人。

「他走到第四家：裏面總共有三個人。一個是捐稅委員，他正要徵收「秋收捐」；一個是荷槍的警衛隊兵，

本期目錄

讀書誌疑……蔡雨村

鼠哥哥(下)……鄭峯

荷馬的「伊里亞特」(一九)……墨摩士譯

開明版 二十五史補編

正史中的表志，紀錄社會各方面的演化跟進展，一向爲史學家所重視。然而各史未必都有表志，有表志的或許又有錯誤，這很引起讀者的憾惜。歷來史學家因此做了許多補訂的工作。可是所有的成績，大多分散在各種叢書裏，很少單行的本子；又有一部分還只是稿本，並沒有刻過。搜求叢書需要充裕的財力跟時間；稿本更不容易有遇見的機會。我們爲彌補文化界的缺憾起見，着意搜求關於這方面的叢書跟稿本，到現在，重要著作已大致齊備，就彙印在一起，叫做二十五史補編，跟開明版二十五史相輔而行。其中包含着天文、地理、兵、刑、食貨等各方面的材料，關於經籍源流的材料，尤其豐富。所收姚振宗氏快閣師石山房叢書稿本，更是一部極大的名著。全書一百七十餘種，照開明版二十五史形式刊行，共五大册。用原刻本縮製鋅版的占四分之三，字體有新四號字一般大小，非常清楚。其餘四分之一是稿本，用活字排版，由專家精校，樣本備索。

發售 第一期二十四元四月底截止 第二期二十六元六月底截止 —— 外加郵費一元六角 香港澳門一十二元

預約 優待二十五史舊定戶 第一期祇收二十元 第二期廿二元

新元史 同時發售預約 定價二十元 預約五元 郵費三角 四月底截止

彙集補訂表志的重要著作

對文化界作進一步的貢獻

開明書店印行

廣州分店惠愛東路●電話一二九七六

國醫潘杏初新編

居正心 王西神 朱大可（題簽） 番公展 渾鐵樵 王仲奇 陸淵雷 姚若栗 劉左同 單養和 賚子勳 顧明 秦伯未（題字） 陸聲 劉識冷（題序）

上海醫藥研究學會出版

標準藥性大字典

標準藥性大字典出世 無數庸醫 人人氣煞！

標準藥性大字典出世 一般病家 個個快心！

從此病人有偉大的救星！

從此天下無屈死的病人！

天下決無沒藥醫救的病：世間必有對症治病的藥

所以醫家臨診，處方用藥得當，雖以砒霜巴豆，不難起死回生；用藥不當，雖進茯苓甘草，亦能致人于死。[illegible]

◉書中共有中西藥物數千餘味！ 不拘生僻熱用各種藥味一概列入 千攙萬羅囊括無遺

◉隨書附贈藥物標本圖四百幀！ 名家精繪用重磅銅版紙五彩精印 形式正確翻翻如眞

色羅萬象；在近時醫藥書中堪稱獨一無二！

備此一書可以省讀無數醫書藥書

此書關于藥的部份，每種皆一一詳列其別名產地分科形態品性味功効作用以及用法用量反藥禁忌；並且每藥皆精繪標本圖影，用銅版紙五彩精印，更足使讀者對于藥物，易于辨別。關于醫的部份，有主治處方單方醫療等等，能將何藥主治何病？何病應用何藥？詳細說明，公開指導。並附有古今諸家之方案，千載湮沒之秘方，末列附錄，附註及編者說明，對于醫藥兩部份應注意之各點，莫不溯本尋源，顧詳且盡。

是醫典，是藥典，更可作醫藥詞典用！

備此一書，人手一編，既能懂得藥性，有病無一失，復能明白醫理，且可藉以檢查藥方，不致盲從庸醫，生命有保障，有恃無恐

薈萃醫藥書籍精華於一帙 一部書作幾部書用 價廉物美

特價 優先便宜大洋一元

全書共計六百餘面洋裝一大巨册 每部原價二元四角 特價祇收一元 精裝布面金字一大巨册 價洋三元二角 隨書附送仿古書函 購寄費一角六分 郵票十足收用

◉總經售處 廣州永漢北路 共和書局 中原書局 各埠書店均有代售

新時代的酬世顧問 市面不景氣！吃飯不容易！

要想在這個困難的年頭，要求出路，站在現代社會上謀生活，則不能不有一種耐人的本領，有相當的學識，則不能不有一部應付萬事的書！

民家萬事不求人

是四十位專家通力合作的一部偉大日用新書！

全書共計二十大類 類類切合實用 子目多至三千餘條

舉凡書牘，常識，應酬，交際，公文，帖，印花，稅節，訴訟，文詞，楹聯，契約，等最，衛門類，郵電，交通，[illegible]，萬事萬能，不勝枚舉，人人必備，家家需應。

閣下：備此一書隨時翻閱 凡遇一切難事！皆能迎刃立解！只有人來求我！我能無求於人！

能夠做出人家所做不到的事來 能夠做出人家所想不出的事來

不論農工商學，男女老幼，各界團體，學校家庭，商店，機關，不可不備。而各大旅社，工廠，軍政，茶坊，酒肆，以及公共場所，更宜購置，以備人人閱覽之需。另有優待，函詢立復。

◆特價 全書洋裝極厚一册 精裝美麗書匣 原價二元 特售大洋八角 函購寄費一角

新國民的交際快覽

本省排籃球隊 分日與菲律賓隊競賽
四月廿日開始各賽五場 球場活動座位不日興建

菲律賓排籃球來省比賽消息、誌前報、查省委會為編排秩序、經去函徵求市內各隊意見、并於昨午召集各隊代表討論應戰辦法、計出席者有中大、體專、軍校、培正全校中大等代表、（甲）報告菲隊代表來粵接洽情形及商定辦法經過、（乙）討論事項、（一）關於聯隊組織法案、（議決）由本會訓練委員選定人員外、其他團體得介紹球員加入訓練、然後選出基本隊、並由本會排籃球訓練股長隨時到各隊視察練習、查是日培英未派代表出席討論、該會昨經去函詢問、能否派隊應戰、茲將編定秩序誌後、

	排球	籃球
四月二十日下午	菲對嶺南	對培正
廿一日下午	對培英	對中大
廿二日下午	對體專	對全校
廿三日下午	對中大	對嶺南
廿四日下午	對聯隊	對聯隊

又省運委會建築之球場活動木座位、教育廳已允撥款趕速完成、以資應用、不日開投工程、該座位容納觀衆二千餘人云、

省運會縣聯賽 球隊須注意
五月一日以前須報到 四月廿一 拈鬮定秩序

廣東全省第十三次運動大會縣賽球類運動員、須於五月一日以前報到、逾期自悞、關於參加球類比賽、每隊得派代表一人、於四月廿二日正午十二時到大東路廣東省體育委員會內大會競賽部拈鬮、以定比賽秩序、

市體會決議 選拔市校生 參加省運會

廣州市體育委員會前（廿七）日下午七時在該會開第廿七次委員會議、出席者六人、議決事項如下、（一）本會現用球場供省教育會築禮堂須撥地搬遷案、（議決）派程岳恩向工務局接洽將中央公園之西邊空地暫借為本會球場、（二）省運會現經定期舉行、應否選取市校學生參加案、（議決）照原則通過由幹事部具擬辦法提出下次會議討論、（三）各校體育團費繳來甚少、應如何催收案、（議決）擬具詳細辦法呈請教育局核辦、（四）市校田徑獎學金章程案、（議決）推舉蘇炳林王朋與史元濟審查、由幹事部整理、再送常務委員核辦、

準備參加省運 各校預選會

中大 繼續舉行 本市各學校紛紛舉行預選會、頃查中山大學體育部、特定于四月一日起至四日一連四天、舉行預選、昨（廿八）日經分函各學生知照、函云、啓者、查廣東全省第十三次運動大會、已定期于五月四日至十三日舉行、本校應開預選會、以便選出選手參加田徑各項比賽、茲定四月一、二、三、四等日下午四時起、在本校大操場舉行預選、凡屬本校同學有志參加者、希依時到場為盼、又此項預選、以成績優異者為當選、

勷大 省立勷勤大學為籌備參加第十三次全省運動會起見、日昨曾在東校場公共運動場舉行田徑預選會、嗣因是日天雨、僅舉行數項預選、即告停止、故於昨（廿八）日上午十一時繼續在西村工學院操場舉行預選、師範工商三學院均派出運動員參加預選、聞預選結果、成績頗佳云、

培英 私立培英中學校、為挑拔選手、準備參加全省運動會起見、特定於四月十二十三兩日在該校大操場舉行全校預選會、側重田徑賽云、

汕體育會 預定派選手 共六十名 參加省運

（汕訊）汕頭體育委員會、自接到在廣州舉行之全省第十三次運動大會之通告後、即組織參加全省第十三次運動大會籌備委員會、前晚七時在青年會舉行第一次會議、討論結果、議決預定六十名參加、每人旅費膳宿費服裝費等項約須五十元、合共三千元、其經費議決除呈請市政府撥款外、不敷之數、推員分向汕市各機關團體及熱心體育人士募捐、其報名截止期自四月一日至四月四日止、地點在中山公園體育委員會、預選日期四月八日、地點、中山公園運動場、參加項目定為田徑賽及網籃足球、

省立體育校 校址擇定惠老院附近

教育廳為養成體育專門人材、特籌辦省立體育專科學校、業經派定籌備委員、組織籌備委員會、進行籌備、頃據教廳消息、該會自成立後、當即由各籌備員會商該校校址問題、現經擇定在東較場惠老院側空地為校址、刻已規劃該校建築工程、及設備等事宜、日內即請款興築校舍、准於秋季學業開始時宜告成立、俾招生開課云、

昨小足球賽 振強戰和破浪 成績五與五比

振強小足球隊、昨日下午四時半與體專破浪隊作友誼於市體會場、振強隊初取攻勢、三前鋒聯絡前進、破浪隊後衛何子榮一腳解圍、旋即向振強陣地反攻、中衛黃劍恩機警敏捷、帶球而上、果然首開紀錄、振強隊以負一球、情殊不甘、正前鋒王在勤衝破重圍、盤球而上、連下兩城、由是戰情緊張、此往彼來、頗饒精彩、全場結果、五對五成和局、是日兩隊出場陣勢如后、

振強 袁秉炳 溫兆棠 何兆誠 余國銘 鍾伯拉 王在勤 梁北添

破浪 鍾洪 何子榮 林楷 莫劍恩 李惠奇 朱乾斗 何培根

培正中學 籃球隊改期赴汕 四月二日始首途

培正中學籃球隊征汕行期、原定今（廿九）日由省首程、四月八日春假返省、現查該隊因由省選往汕頭之輪船、值茲清明時節、搭客擠擁、船票早已售罄、該隊不得已改期四月二日動程、由曾有濟領隊約、四月十日返省參加全校運動會、及準備對抗菲隊、該隊此次赴汕隊員題名如下、（顧問）黃啓明、林恩光、（領隊）曾有濟、（隊長）陳天利、伍鍵、（隊員）黃紀良、黃兆球、盧吉安、吳華炳、許明光、孔慶翔、曾振昌、黃思得、關錦泉、陳偉政、

強華體育會 救傷隊野外實習 廿八廿九一連兩天

強華體育會救傷隊、以野外救護工作、作實習、仍恐臨時不遇、昨該隊總隊長特令全體隊員露宿訓練救護、由廿八廿九一連兩日、廿九日幷實施沿途救護工作、以利來往黃花崗致祭者云、

體育簡訊

□芳浦怀足球比賽、海軍對空軍一場、初擬本週舉行、嗣因省公共運動場逆日均為各校借用、因場所關係、故兩隊補賽尚無期、

□警察足球隊約嶺南隊比賽、原定今（廿九）日下午四時舉行、食嶺南因舉行預選賽故未能依時派隊出場、聞擬改下週舉行、

□東山水上體育會現以天氣漸暖、經將該會游泳池修理、定四月一日開放、

□青年會國術班、近繼續招收學員一班、幷將研究時間延長為三個月畢業、

滬東亞體校南遊隊 在南洋競賽經過
百公尺創全國新紀錄

（星洲通訊）上海東亞體育專門學校、為提倡女子體育、暨聯絡僑胞感情起見、特應本坡星華籃球總會之邀、組織南游隊、一行計校長陳夢漁、領隊李懷棻、隊長錢行素、副隊長王化昌、暨隊員薛匹偉、陳淑卿、陳麗卿、秦熾明、許沅、潘靜嫻、王郁鶯等十二人、於二月五日自西貢乘法郵船抵星、先後表演籃球及田徑、成績殊佳、又轉赴馬來亞等比賽、茲將各情分誌如次、

田徑賽 十七日下午一時、在星加坡業餘足球總會球場舉行東亞星洲男女田徑表演賽、觀衆達二千餘人、男子計八團體參加、成績平平、女子組除東亞外、有南洋女中、中華女中、星洲女子體校、選手二十一名、助興、總計九項節目、東亞包辦首席、陳淑卿之百公尺十三秒四之優越成績、打破全國紀錄、尤為難得、全部結果如次、

項目	第一名	第二名	第三名	成績
五十尺	縣淑卿	曹漢華	錢行素	七秒二
百公尺	陳淑卿	錢行素	曹漢華	十三秒四（新）
低欄	錢行素	王化昌	陳玉鑾	十五秒
跳遠	錢行素	陳淑卿	潘靜嫻	四公尺四二
跳高	王化昌	陳金鑲	王鶯郁	一公尺二四
標槍	許沅	薛正俠	王鶯郁	二七公尺二
擲棒球	許沅	薛正俠	陳金鑲	三九公尺三五
擲鉛球	許沅	鄭慧月	劉碧梅	八公尺一六
擲槍餅	王化昌	秦熾明		二二公尺八五

籃球賽 東亞籃球技術之高超、計在星及馬來等埠出賽、尤使僑胞欣羨不已、除於路過馬公申時、以隊員疲之、不幸以二十三比二十七受挫於培風男子隊外、餘均每戰必勝、茲將各場比賽結果、彙誌於後、

（一）在星 二九比二八 勝南洋男子隊
（二）在星 四四比一五 勝南洋女中
（三）在星 二七比六 勝中華女中
（四）在怡保 五五比一三 勝實吊遠中華女中
（五）在吉隆坡 三四比八 勝坤成
（六）在吉隆坡 四一比六 勝育華聯隊
（七）在蘇城 三四比一三 勝化南隊
（八）在馬六甲 二三比二七 敗培風男子隊
（九）在岑株 三五比一四 勝中華體育會

透薄無袋之真空筆管儲墨加多百分之一〇二

墨水之量常顯—筆尖正反兩用—為一九三五年作書利器

派克筆尖，形式完美。蓋其合鉑，金，銥，於一體。正反可用。無須調整。兩面可寫。筆管儲墨，增多百分之一〇二，何時加墨，一望而知。堂皇美觀，得未曾有。

持就亮處一線可知何時加墨上圖示 正反兩用之筆尖

各處高等文具店均有出售 批發情形請向總批發處詢問

華南總批發 怡昌洋行 香港法國西銀行房子

Parker VACUMATIC

特別 精醫筋絡病及老年風濕

筋絡抽縮發痛屈伸不自如或患風濕以致手足麻木腫痛不良於行者皆有經驗之藥物療愈之以勿以屢醫罔效視為不治之疾本醫生治愈此等頑疾經登報鳴謝者不知凡幾速來就診可也不能就診函詢必答

張勵生醫務所 廣州西關梯雲東路一百零九號 門診上午八時至一時下午出診

必達治咳水

咳嗽非難治之症，難在無可靠之藥，試問市上咳藥，敢公開贈試，復得醫生採用，並聯函證明確有實效者，除（必達治咳水）外，還有何種？

第一贈飲處 太平南六十七號多齡行

第二贈飲處 高第中一零八號誠記號

廣州永漢北路聖賢里內 南星書店舉行

大拍賣

志在求現 不計血本

機會難得 幸勿錯過

□生產技術要書
實驗養蠶問答 平沽祇收二角
實驗養牛問答 平沽祇收三角
實驗養羊問答 平沽祇收三角
實驗養鷄問答 平沽祇收三角
實驗養猪問答 平沽祇收三角
實驗養蜂問答 平沽祇收三角
工藝製造指導 平沽祇收三角
生物畜養指導 平沽祇收二角
農藝種植指導 小沽祇收三角
藥外生利指導 平沽祇收三角
家庭生活指導 平沽祇收三角
人生娛樂指導 平沽祇收二角
法律常識指導 平沽祇收二角
萬病自療指導 平沽祇收三角
白話標點最新公文程式作法指導 全書二册：平沽祇收四角八分

□學生尺牘教本
給小孩子的信 平沽祇收一角
給小學生的信 祇收一角二分
兒童寫信指導 平沽祇收一角
學生寫信指導 祇收一角四分
現代小朋友書信 祇收一角四分
現代小學生書信 平沽祇收二角
現代白話書信 祇收三角六分
男女戀愛的書信 平沽祇收三角
現代中學生書信 祇收三角六分
現代新女子書信 祇收三角六分
男女交際書信 祇收四角八分
最新女子尺牘 平沽祇收三角
給新青年的信 平沽祇收二角
給新女性的信 平沽祇收二角

□名家寫情創作
陶醉了兩顆心 祇收二角四分
甜夢中的風波 祇收二角四分
最溫香的一吻 祇收二角四分
她竟變心了嗎 祇收二角四分
夢裏的情人 祇收二角四分
少女的苦悶 祇收二角四分
愛的犧牲 祇收二角四分
紅的迷惑 祇收二角四分
最後的掙扎 祇收一角六分
最後的一笑 祇收一角四分
異國的呼聲 平沽祇收四角
妻子的妹妹 祇收三角六分
男與女 祇收三角六分
處女的日記 祇收三角六分
神秘的生活 祇收一角四分

生產教育叢書全書卅册平沽祇售二元四角

最新出版

THE WORLD ENGLISH-CHINESE BABY DICTIONARY

世界簡明英漢字典（寸半本）

麻雀雖小 五臟俱全

（本書原大圖影）

本書內容特點
字數……二萬五千字
頁數……七百八十頁
取材……本書取材於韋氏小字典
解釋……簡明扼要全用華文
紙張……用上等雪白聖經紙
印刷……精良清爽得未曾有
附件……(1)文法撮要 (2)不規則動詞表 (3)略字表 (4)世界度量衡幣制比較表等

每册（紀念期內六角）特價四角 一元三本（寄費每册二分）

世界書局

中國藥學大辭典 預約

只有三天

全書三百廿萬言 彩圖一千餘 原價二十元

特價預約 每部只售十二元

即日預約 每部省費八元

（樣本備索）

本書縮樣

世界書局